



**BADAN PUSAT STATISTIK
KABUPATEN MUSI BANYUASIN**

**KEPUTUSAN KEPALA BADAN PUSAT
STATISTIK KABUPATEN MUSI BANYUASIN
NOMOR: 042/KPA/BPS1606/2024
TENTANG**

**STANDAR PELAYANAN STATISTIK TERPADU DI LINGKUNGAN
BADAN PUSAT STATISTIK KABUPATEN MUSI BANYUASIN**

Menimbang : bahwa untuk melaksanakan ketentuan Pasal I angka 2 Peraturan Kepala Badan Pusat Statistik Nomor 11 Tahun 2023 tentang Perubahan Atas Peraturan Kepala Badan Pusat Statistik Nomor 12.A Tahun 2022 tentang Standar Pelayanan Statistik Terpadu di Lingkungan Badan Pusat Statistik, perlu menetapkan Keputusan Kepala Badan Pusat Statistik Kabupaten Musi Banyuasin tentang Standar Pelayanan Statistik Terpadu di Lingkungan Badan Pusat Statistik Kabupaten Musi Banyuasin

- Mengingat:
1. Undang-Undang Nomor 16 Tahun 1997 tentang Statistik (Lembaran Negara Republik Indonesia Tahun 1997 Nomor 39, Tambahan Lembaran Negara Republik Indonesia Nomor 3683
 2. Undang-Undang Nomor 43 Tahun 2007 tentang Perpustakaan (Lembaran Negara Republik Indonesia Tahun 2007 Nomor 129, Tambahan Lembaran Negara Republik Indonesia Nomor 4774);
 3. Undang-Undang Nomor 14 Tahun 2008 tentang Keterbukaan Informasi Publik (Lembaran Negara Republik Indonesia Tahun 2008 Nomor 61, Tambahan Lembaran Negara Republik Indonesia Nomor 4846);
 4. Undang-Undang Nomor 25 Tahun 2009 tentang Pelayanan Publik (Lembaran Negara Republik Indonesia Tahun 2009 Nomor 112, Tambahan Lembaran Negara Republik Indonesia Nomor 5038);

5. Peraturan Pemerintah Nomor 51 Tahun 1999 tentang Penyelenggaraan Statistik (Lembaran Negara Republik Indonesia Tahun 1999 Nomor 96, Tambahan Lembaran Negara Republik Indonesia Nomor 3854);
6. Peraturan Pemerintah Nomor 96 Tahun 2012 tentang Pelaksanaan Undang-Undang Nomor 25 Tahun 2009 tentang Pelayanan Publik (Lembaran Negara Republik Indonesia Tahun 2012 Nomor 215, Tambahan Lembaran Negara Republik Indonesia Nomor 5357);
7. Peraturan Pemerintah Nomor 24 Tahun 2014 tentang Pelaksanaan Undang-Undang Nomor 43 Tahun 2007 tentang Perpustakaan (Lembaran Negara Republik Indonesia Tahun 2014 Nomor 76, Tambahan Lembaran Negara Republik Indonesia Nomor 5531);
8. Peraturan Presiden Nomor 86 Tahun 2007 tentang Badan Pusat Statistik (Lembaran Negara Republik Indonesia Tahun 2007 Nomor 139);
9. Peraturan Presiden Nomor 39 Tahun 2019 tentang Satu Data Indonesia (Lembaran Negara Republik Indonesia Tahun 2019 Nomor 112);
10. Peraturan Menteri Pendayagunaan Aparatur Negara dan Reformasi Birokrasi Republik Indonesia Nomor 15 Tahun 2014 tentang Pedoman Standar Pelayanan (Berita Negara Republik Indonesia Tahun 2014 Nomor 615);
11. Peraturan Menteri Pendayagunaan Aparatur Negara dan Reformasi Birokrasi Republik Indonesia Nomor 16 Tahun 2014 tentang Pedoman Survei Kepuasan Masyarakat Terhadap Penyelenggaraan Pelayanan Publik (Berita Negara Republik Indonesia Tahun 2014 Nomor 616);
12. Peraturan Menteri Pendayagunaan Aparatur Negara dan Reformasi Birokrasi Republik Indonesia Nomor 17 Tahun 2017 tentang Pedoman Penilaian Kinerja Unit Penyelenggara Pelayanan Publik (Berita Negara Republik Indonesia Tahun 2017 Nomor 877);
13. Peraturan Kepala Perpustakaan Nasional Republik Indonesia Nomor 14 Tahun 2017 tentang Standar Nasional Perpustakaan Khusus (Berita Negara Republik Indonesia Tahun 2017 Nomor 705);
14. Peraturan Badan Pusat Statistik Nomor 8 Tahun 2020 tentang Organisasi dan Tata Kerja Badan Pusat Statistik Provinsi dan Badan Pusat Statistik Kabupaten/Kota (Berita Negara Republik Indonesia Tahun 2020 Nomor 1586);

15. Peraturan Kepala Badan Pusat Statistik Nomor 13 Tahun 2021 tentang Perubahan Atas Peraturan Kepala Badan Pusat Statistik Nomor 78 Tahun 2020 tentang Standar Pelayanan Statistik Terpadu di Lingkungan Badan Pusat Statistik.

MEMUTUSKAN:

- Menetapkan : KEPUTUSAN KEPALA BADAN PUSAT STATISTIK KABUPATEN MUSI BANYUASIN TENTANG STANDAR PELAYANAN STATISTIK TERPADU DI LINGKUNGAN BADAN PUSAT STATISTIK KABUPATEN MUSI BANYUASIN.
- KESATU : Menetapkan Standar Pelayanan Statistik Terpadu di Lingkungan Badan Pusat Statistik Kabupaten Musi Banyuasin sebagaimana tercantum dalam Lampiran Keputusan ini.
- KEDUA : Standar Pelayanan Statistik Terpadu di Lingkungan Badan Pusat Statistik Kabupaten Musi Banyuasin sebagaimana dimaksud dalam diktum KESATU, digunakan sebagai pedoman dalam penilaian ukuran kualitas dan kinerja pelayanan bagi penyelenggara, pelaksana, masyarakat maupun aparat pengawasan dalam penyelenggaraan pelayanan publik di lingkungan Badan Pusat Statistik Kabupaten Musi Banyuasin.
- KETIGA : Keputusan ini mulai berlaku pada tanggal ditetapkan.

ditetapkan di Sekayu
pada tanggal 15 Februari 2024
KEPALA BADAN PUSAT STATISTIK
KABUPATEN MUSI BANYUASIN



LAMPIRAN
KEPUTUSAN KEPALA BADAN PUSAT STATISTIK
KABUPATEN MUSI BANYUASIN
NOMOR 042/KPA/BPS1606/2024 TENTANG
STANDAR PELAYANAN STATISTIK TERPADU DI
LINGKUNGAN BADAN PUSAT STATISTIK
KABUPATEN MUSI BANYUASIN

BAB I
KETENTUAN UMUM

Dalam Keputusan Kepala Badan Pusat Statistik Kabupaten Musi Banyuasin ini yang dimaksud dengan:

1. Pelayanan Statistik Terpadu adalah pemberian pelayanan data dan kegiatan statistik dari beberapa jenis pelayanan yang dilakukan secara terpadu melalui satu pintu oleh satu unit kerja sebagai penanggung jawab.
2. Standar Pelayanan Statistik Terpadu adalah tolok ukur yang dipergunakan sebagai pedoman penyelenggaraan pelayanan dan acuan penilaian kualitas pelayanan sebagai kewajiban dan komitmen Badan Pusat Statistik dalam rangka pelayanan statistik terpadu yang berkualitas, cepat, mudah, terjangkau, dan terukur.
3. Pelayanan Publik adalah kegiatan atau rangkaian kegiatan dalam rangka pemenuhan kebutuhan pelayanan bagi masyarakat dalam rangka menyediakan data dan kegiatan statistik sesuai dengan peraturan perundang-undangan berupa pelayanan administratif dan teknis baik secara langsung maupun secara tidak langsung.
4. Masyarakat adalah seluruh pihak, baik warga negara maupun penduduk sebagai orang perseorangan, kelompok, maupun badan hukum yang berkedudukan sebagai penerima manfaat Pelayanan Publik, baik secara langsung maupun tidak langsung.
5. Maklumat Pelayanan adalah pernyataan tertulis yang berisi keseluruhan rincian kewajiban dan janji yang terdapat dalam Standar Pelayanan Publik.

6. Pelaksana Pelayanan Publik yang selanjutnya disebut Pelaksana adalah pejabat, pegawai, petugas, dan setiap orang yang bekerja di dalam organisasi penyelenggara Pelayanan Publik yang bertugas melaksanakan tindakan atau serangkaian tindakan Pelayanan Publik.
7. Unit Kerja adalah organisasi setingkat eselon II yang melakukan kegiatan Pelayanan Publik.
8. Survei Kepuasan Masyarakat adalah pengukuran secara komprehensif kegiatan tentang tingkat kepuasan Masyarakat yang diperoleh dari hasil pengukuran atas pendapat Masyarakat dalam memperoleh pelayanan dari penyelenggara Pelayanan Publik.
9. Evaluasi Kinerja Penyelenggaraan Pelayanan Publik adalah proses pengukuran dan penilaian secara komprehensif penyelenggaraan Pelayanan Publik.
10. Evaluasi Kinerja adalah suatu metode dan proses penilaian dan pelaksanaan tugas seseorang atau sekelompok orang atau unit kerja dalam satu organisasi sesuai dengan standar kinerja atau tujuan yang ditetapkan lebih dahulu.

BAB II RUANG LINGKUP

Ruang lingkup Peraturan Kepala Badan ini meliputi:

- a. Penyelenggaraan Standar Pelayanan Statistik Terpadu;
- b. Pembinaan dan Pengawasan
- c. Pengaduan Masyarakat;
- d. Survei Kepuasan Masyarakat; dan
- e. Evaluasi Kinerja Penyelenggaraan Pelayanan;

BAB III PENYELENGGARAAN STANDAR PELAYANAN STATISTIK TERPADU

Penyelenggaraan Standar Pelayanan Statistik Terpadu di lingkungan Badan Pusat Statistik merupakan implementasi dari Pelaksanaan tugas dan fungsi Badan Pusat Statistik, yang bersifat pelayanan langsung (*offline*) dan tidak langsung (*online*), yang meliputi:

- a. Pelayanan Perpustakaan;
- b. Pelayanan Konsultasi Statistik melalui Media Datang Langsung;
- c. Pelayanan Konsultasi Statistik melalui Media *Online*;
- d. Pelayanan Penjualan Publikasi melalui Media Datang Langsung;
- e. Pelayanan Penjualan Publikasi melalui Media *Online*;
- f. Pelayanan Penjualan Data Mikro dan Peta Digital Wilayah Kerja Statistik melalui Media Datang Langsung;
- g. Pelayanan Penjualan Data Mikro dan Peta Digital Wilayah Kerja Statistik melalui Media *Online*; dan
- h. Pelayanan Rekomendasi Kegiatan Statistik.

Standar Pelayanan Statistik Terpadu sebagaimana dimaksud, paling sedikit memuat:

- a. Komponen *Service Delivery* terdiri atas:
 - 1) Persyaratan;
 - 2) Sistem, Mekanisme, dan Prosedur;
 - 3) Jangka Waktu Pelayanan;
 - 4) Biaya/Tarif
 - 5) Produk Pelayanan;
 - 6) Penanganan Pengaduan, Saran, Masukan.
- b. Komponen *Manufacturing* terdiri atas:
 - 1) Dasar hukum;
 - 2) Sarana dan Prasarana, dan/atau Fasilitas;
 - 3) Kompetensi Pelaksana;
 - 4) Pengawasan Internal;
 - 5) Jumlah Pelaksana;
 - 6) Jaminan Pelayanan;
 - 7) Jaminan Keamanan dan Keselamatan Pelayanan;
 - 8) Evaluasi Kinerja Pelaksana

Penyelenggaraan Standar Pelayanan Statistik Terpadu dilaksanakan oleh Unit Kerja yang menyelenggarakan fungsi diseminasi statistik.

Unit kerja sebagaimana dimaksud pada (1) wajib menyusun, menetapkan, dan menerapkan Standar Pelayanan Statistik Terpadu dengan memperhatikan kemampuan, kebutuhan Masyarakat, dan kondisi lingkungan.

Penyusunan Standar Pelayanan Statistik Terpadu sebagaimana dimaksud didahului dengan penyiapan rancangan Standar Pelayanan Statistik Terpadu oleh Unit Kerja.

Penyiapan rancangan Standar Pelayanan Statistik Terpadu harus berorientasi pada peningkatan kualitas pelayanan.

Dalam menyusun Standar Pelayanan Statistik Terpadu, Unit Kerja dapat membentuk Tim.

Rancangan Standar Pelayanan Statistik Terpadu ditetapkan oleh Kepala Badan menjadi Standar Pelayanan Statistik Terpadu.

Standar Pelayanan Statistik Terpadu sebagaimana dimaksud, digunakan sebagai pedoman dalam penilaian ukuran kualitas dan kinerja pelayanan bagi penyelenggara, pelaksana, masyarakat maupun aparat pengawasan dalam penyelenggaraan pelayanan publik.

Penentuan biaya ditetapkan berdasarkan peraturan perundang-undangan.

Untuk menerapkan Standar Pelayanan Statistik Terpadu yang telah ditetapkan, Unit Kerja wajib menyusun dan menetapkan Maklumat Pelayanan.

Maklumat Pelayanan sebagaimana dimaksud memuat:

- a. pernyataan janji dan kesanggupan untuk melaksanakan pelayanan sesuai dengan Standar Pelayanan Statistik Terpadu secara konsisten; dan

- b. pernyataan kesediaan untuk menerima sanksi apabila memberikan pelayanan tidak sesuai dengan Standar Pelayanan Statistik Terpadu.

Maklumat Pelayanan sebagaimana dimaksud wajib dipublikasikan melalui media yang mudah diakses oleh Masyarakat paling lambat 7 (tujuh) hari kerja sejak Standar Pelayanan Statistik Terpadu ditetapkan.

Unit Kerja dan Masyarakat wajib menggunakan Standar Pelayanan Statistik Terpadu sebagai tolok ukur dan acuan penilaian kualitas penyelenggaraan pelayanan.

Dalam rangka optimalisasi pelayanan, Unit Kerja wajib melakukan evaluasi Standar Pelayanan secara berkala setiap 1 (satu) tahun.

Hasil evaluasi sebagaimana dimaksud dapat dijadikan dasar oleh Unit Kerja untuk meninjau dan menyempurnakan Standar Pelayanan.

BAB IV

PEMBINAAN DAN PENGAWASAN

Pembinaan dan pengawasan teknis internal Pelayanan Statistik Terpadu dilakukan oleh Kepala Badan Pusat Statistik.

Dalam melakukan pembinaan dan pengawasan sebagaimana dimaksud, Kepala Badan Pusat Statistik dapat memberikan mandat kepada atasan langsung unit kerja.

Pembinaan Pelayanan Statistik Terpadu sebagaimana dimaksud dilakukan dalam rangka fasilitasi kebijakan umum dan kebijakan teknis Pelayanan Publik.

Pengawasan Pelayanan Statistik Terpadu sebagaimana dimaksud dilakukan untuk efektifitas dan akuntabilitas penyelenggaraan Pelayanan Publik.

BAB V PENGADUAN MASYARAKAT

Unit Kerja wajib menyediakan sarana pengaduan dan menugaskan Pelaksana yang kompeten dalam pengelolaan pengaduan.

Unit Kerja mengelola pengaduan yang berasal dari Masyarakat dan/atau rekomendasi Ombudsman.

Unit Kerja menindaklanjuti hasil pengelolaan pengaduan sebagaimana dimaksud apabila disertai dengan bukti yang sah.

Unit Kerja wajib mengumumkan nama dan alamat penanggung jawab pengelola pengaduan serta sarana pengaduan yang disediakan.

Mekanisme penanganan pengaduan sebagaimana dimaksud dalam dilakukan berdasarkan ketentuan peraturan perundang-undangan.

BAB VI SURVEI KEPUASAN MASYARAKAT

Unit Kerja wajib melakukan Survei Kepuasan Masyarakat secara berkala paling sedikit sekali dalam 1 (satu) tahun.

Survei Kepuasan Masyarakat dapat dilaksanakan melalui tahapan perencanaan, persiapan, pelaksanaan, pengolahan dan penyajian hasil survei, yang mencakup:

- a. penyusunan instrumen survei;
- b. penentuan besaran dan metode penarikan sampel;
- c. penentuan responden;

- d. pelaksanaan survei;
- e. pengolahan hasil survei; dan
- f. penyajian dan pelaporan hasil.

Hasil Survei Kepuasan Masyarakat sebagaimana dimaksud digunakan sebagai dasar penyusunan Indeks Kepuasan Masyarakat. Indeks Kepuasan Masyarakat sebagaimana dimaksud menjadi dasar perbaikan pelayanan kepada Masyarakat.

BAB VII EVALUASI KINERJA PENYELENGGARAAN PELAYANAN STATISTIK TERPADU

Evaluasi Kinerja Penyelenggaraan Pelayanan Statistik Terpadu dilakukan secara berkala paling sedikit sekali dalam 1 (satu) tahun.

Evaluasi Kinerja sebagaimana dimaksud meliputi tahapan perencanaan, pelaksanaan dan pelaporan hasil evaluasi.

Hasil dari Evaluasi Kinerja Penyelenggaraan Pelayanan dituangkan dalam laporan hasil evaluasi yang memuat:

- a. tujuan;
- b. sasaran;
- c. ruang lingkup;
- d. waktu;
- e. pelaksana;
- f. periode;
- g. hasil evaluasi; dan
- h. saran perbaikan.

Laporan hasil evaluasi disampaikan kepada Kepala Badan Pusat Statistik.

BAB VIII
KETENTUAN PENUTUP

Ketentuan pelaksanaan mengenai Standar Pelayanan Statistik Terpadu yang ditetapkan sebelum Surat Keputusan Kepala Badan Pusat Statistik Provinsi Sumatera Selatan ini ditetapkan, masih tetap berlaku sepanjang tidak bertentangan Surat ini.

ditetapkan di Sekayu
pada tanggal 15 Februari 2024
KEPALA BADAN PUSAT STATISTIK
KABUPATEN MUSI BANYUASIN,



TRIO WIRA DHARMA

LAMPIRAN
KEPUTUSAN KEPALA BADAN PUSAT STATISTIK
KABUPATEN MUSI BANYUASIN
NOMOR 042/KPA/BPS1606/2024 TENTANG
STANDAR PELAYANAN STATISTIK TERPADU DI
LINGKUNGAN BADAN PUSAT STATISTIK
KABUPATEN MUSI BANYUASIN

Rancangan Standar Pelayanan Statistik Terpadu Badan Pusat Statistik Kabupaten Musi Banyuasin ditetapkan oleh Kepala Badan Pusat Statistik Kabupaten Musi Banyuasin menjadi Standar Pelayanan Statistik Terpadu Badan Pusat Statistik Kabupaten Musi Banyuasin berikut:

A. Standar Pelayanan Perpustakaan

1. Komponen *Service Delivery*

a. Persyaratan

1) Layanan *offline*

- a) Pengguna layanan datang langsung ke Unit Pelayanan Statistik Terpadu (PST).
- b) Pengguna layanan memiliki kartu identitas yang masih berlaku (KTP, SIM, Paspor, dan lain-lain).
- c) Pengguna layanan mengisi buku tamu elektronik.

2) Layanan *online*

- a) Pengguna layanan memiliki alamat *email* yang masih aktif.
- b) Pengguna layanan memiliki akun pada aplikasi perpustakaan *online*.

b. Sistem, Mekanisme, dan Prosedur

1) Layanan *offline*



Bagan 1. Prosedur Pelayanan Perpustakaan

Keterangan :

1. Pengguna layanan datang langsung ke unit PST BPS.
2. Pengguna layanan menemui petugas *frontline* unit PST BPS.
3. Pengguna layanan mengisi buku tamu elektronik.
4. Pengguna layanan menyerahkan kartu identitas ke petugas *frontline* untuk penggunaan loker.
5. Pengguna layanan meletakkan tas pada loker.
6. Pengguna layanan mengakses layanan perpustakaan berikut:
 - a. Layanan Perpustakaan Tercetak
 - 1) Pengguna layanan membaca pustaka *hardcopy* padaruang layanan perpustakaan tercetak.
 - 2) Pengguna layanan bisa memperoleh pustaka *softcopy* menggunakan sarana website.
 - b. Layanan Perpustakaan Digital
 - 1) Pengguna layanan membaca pustaka *softcopy* pada aplikasi perpustakaan *online*.
 - 2) Pengguna layanan bisa memperoleh pustaka *softcopy* dengan cara mengisi form permintaan dan mengirim publikasi *softcopy* pada aplikasi perpustakaan *online*.
7. Pengguna layanan mengambil tas pada loker dan kartu identitas di resepsionis, kemudian pulang.
 - 2) Layanan *online*
Pengguna layanan mengakses aplikasi perpustakaan *online*.
- c. Jangka Waktu Pelayanan
 - 1) Pengguna layanan *offline* akan dilayani maksimal 5 menit setelah mengisi buku tamu elektronik
 - 2) Pengguna layanan *online* dapat langsung mencari koleksi perpustakaan secara mandiri setelah *login* pada aplikasi perpustakaan *online*
- d. Biaya/Tarif
Tidak dipungut biaya.
- e. Produk Pelayanan
Layanan koleksi perpustakaan dalam media *hardcopy* dan *softcopy* format PDF.

- f. Penanganan Pengaduan, Saran, Masukan
Pengaduan Langsung : Kotak saran & pengaduan di PST
Website : <https://pengaduan.bps.go.id>
E-mail : bps1606@bps.go.id
SMS/WA : 0851-7516-0611

2. Komponen *Manufacturing*

a. Dasar Hukum

- 1) Undang-Undang Nomor 16 Tahun 1997 tentang Statistik (Lembaran Negara Republik Indonesia Tahun 1997 Nomor 39, Tambahan Lembaran Negara Republik Indonesia Nomor 3683);
- 2) Undang-Undang Nomor 14 Tahun 2008 tentang Keterbukaan Informasi Publik (Lembaran Negara Republik Indonesia Tahun 2008 Nomor 61, Tambahan Lembaran Negara Republik Indonesia Nomor 4846);
- 3) Undang-Undang Nomor 43 Tahun 2007 tentang Perpustakaan (Lembaran Negara Republik Indonesia Tahun 2007 Nomor 129, Tambahan Lembaran Negara Republik Indonesia Nomor 4774);
- 4) Undang-Undang Nomor 25 Tahun 2009 tentang Pelayanan Publik (Lembaran Negara Republik Indonesia Tahun 2009 Nomor 112, Tambahan Lembaran Negara Republik Indonesia Nomor 5038);
- 5) Peraturan Pemerintah Nomor 51 Tahun 1999 tentang Penyelenggaraan Statistik (Lembaran Negara Republik Indonesia Tahun 1999 Nomor 96, Tambahan Lembaran Negara Republik Indonesia Nomor 3854);
- 6) Peraturan Pemerintah Nomor 96 Tahun 2012 tentang Pelaksanaan Undang-Undang Nomor 25 Tahun 2009 tentang Pelayanan Publik (Lembaran Negara Republik Indonesia Tahun 2012 Nomor 215, Tambahan Lembaran Negara Republik Indonesia Nomor 5357);
- 7) Peraturan Pemerintah Nomor 24 Tahun 2014 tentang Pelaksanaan Undang-Undang Nomor 43 Tahun 2007 tentang Perpustakaan (Lembaran Negara Republik Indonesia Tahun 2014 Nomor 76, Tambahan Lembaran Negara Republik Indonesia Nomor 5531);

- 8) Peraturan Presiden Nomor 86 Tahun 2007 tentang Badan Pusat Statistik (Lembaran Negara Republik Indonesia Tahun 2007 Nomor 139);
- 9) Peraturan Kepala Badan Pusat Statistik Nomor 7 Tahun 2008 tentang Organisasi dan Tata Kerja Badan Pusat Statistik sebagaimana telah dua kali diubah terakhir dengan Peraturan Kepala Badan Pusat Statistik Nomor 9 Tahun 2017 tentang Perubahan Kedua atas Peraturan Kepala Badan Pusat Statistik Nomor 7 Tahun 2008 tentang Organisasi dan Tata Kerja Badan Pusat Statistik (Berita Negara Republik Indonesia Tahun 2017 Nomor 107);
- 10) Peraturan Menteri Pendayagunaan Aparatur Negara dan Reformasi Birokrasi Republik Indonesia Nomor 15 Tahun 2014 Tentang Pedoman Standar Pelayanan (Berita Negara Republik Indonesia Tahun 2014 Nomor 615);
- 11) Peraturan Kepala Perpustakaan Nasional Republik Indonesia Nomor 14 Tahun 2017 tentang Standar Nasional Perpustakaan Khusus (Berita Negara Republik Indonesia Tahun 2017 Nomor 705);

b. Sarana dan Prasarana, dan/atau Fasilitas

- 1) Komputer.
- 2) Meja.
- 3) Kursi.
- 4) File *Softcopy* Publikasi BPS (PDF).
- 5) Jaringan Intranet/Internet.
- 6) *Scanner*.
- 7) Aplikasi Perpustakaan *Online*.

c. Kompetensi Pelaksana

- 1) Memahami peraturan perundang-undangan.
- 2) Mampu berkomunikasi secara lisan dengan baik.
- 3) Menguasai prosedur pelayanan.
- 4) Memiliki pengetahuan tentang statistik yang memadai.
- 5) Memiliki ketrampilan pemanfaatan teknologi informasi.
- 6) Mampu mengoperasikan sistem pelayanan.
- 7) Memiliki ketrampilan bahasa; dan
- 8) Bersikap ramah dan sopan.

- d. Pengawasan Internal
Pengawasan akan dilaksanakan oleh penanggung jawab Pelayanan Statistik Terpadu beserta pihak terkait yang dilakukan secara berjenjang.
- e. Jumlah Pelaksana
Jumlah pelaksana maksimal 3 (tiga) orang.
- f. Jaminan Pelayanan
Pelayanan dilaksanakan oleh petugas yang profesional sesuai dengan Standar Operasional Prosedur (SOP) yang telah ditetapkan.
- g. Jaminan Keamanan Dan Keselamatan
Pelayanan dilaksanakan secara akuntabel dan transparan.
- h. Evaluasi Kinerja Pelaksana
Laporan evaluasi pelaksanaan tugas dan fungsi disampaikan kepada penanggung jawab pelayanan secara berkala setiap bulan dan setiap tahun, maupun apabila diperlukan sewaktu-waktu.

B. Standar Pelayanan Konsultasi Statistik melalui Media Datang Langsung

1. Komponen (*Service Delivery*)

- a. Persyaratan
 - 1) Pengguna layanan datang langsung ke Unit Pelayanan Statistik Terpadu (PST)
 - 2) Pengguna layanan memiliki alamat *email* yang masih aktif.
 - 3) Pengguna layanan mengisi buku tamu elektronik.

b. Sistem, Mekanisme, dan Prosedur

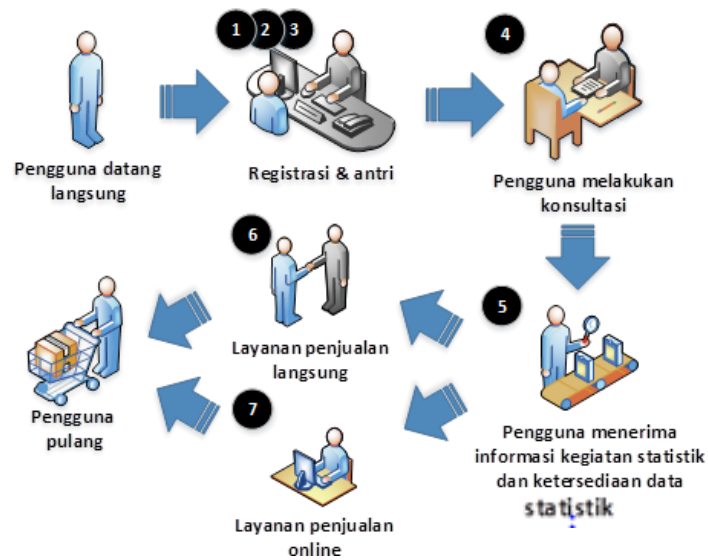

Bagan 2. Prosedur Pelayanan Konsultasi Statistik melalui Media Datang Langsung

Keterangan:

1. Pengguna layanan datang langsung ke unit PST BPS.
2. Pengguna layanan menemui petugas frontline unit PST BPS.
3. Pengguna layanan mengisi buku tamu elektronik dan mengambil nomor antrian.
4. Pengguna layanan melakukan konsultasi dengan petugas layanan.
5. Pengguna layanan menerima informasi statistik yang dikonsultasikan.
6. Pengguna layanan dapat lanjut pada layanan penjualan publikasi/data mikro/peta digital wilayah kerja statistik jika akan melakukan pembelian secara *offline/langsung* maupun *online*.
7. Pengguna layanan dapat langsung pulang.

c. Jangka Waktu Pelayanan

Pengguna layanan akan dilayani maksimal 10 menit sejak tamupada antrian sebelumnya selesai.

d. Biaya/Tarif

Tidak dipungut biaya.

e. Produk Pelayanan

Jasa konsultasi informasi statistik.

- f. Penanganan Pengaduan, Saran, Masukan
Pengaduan Langsung : Kotak saran & pengaduan di PST
Website : <https://pengaduan.bps.go.id>
E-mail : bps1606@bps.go.id
SMS/WA : 0851-7516-0611

2. Komponen (*Manufacturing*)

a. Dasar Hukum

- 1) Undang-Undang Nomor 16 Tahun 1997 tentang Statistik (Lembaran Negara Republik Indonesia Tahun 1997 Nomor 39, Tambahan Lembaran Negara Republik Indonesia Nomor 3683);
- 2) Undang-Undang Nomor 14 Tahun 2008 tentang Keterbukaan Informasi Publik (Lembaran Negara Republik Indonesia Tahun 2008 Nomor 61, Tambahan Lembaran Negara Republik Indonesia Nomor 4846);
- 3) Undang-Undang Nomor 25 Tahun 2009 tentang Pelayanan Publik (Lembaran Negara Republik Indonesia Tahun 2009 Nomor 112, Tambahan Lembaran Negara Republik Indonesia Nomor 5038);
- 4) Peraturan Pemerintah Nomor 51 Tahun 1999 tentang Penyelenggaraan Statistik (Lembaran Negara Republik Indonesia Tahun 1999 Nomor 96, Tambahan Lembaran Negara Republik Indonesia Nomor 3854);
- 5) Peraturan Pemerintah Nomor 96 Tahun 2012 tentang Pelaksanaan Undang-Undang Nomor 25 Tahun 2009 tentang Pelayanan Publik (Lembaran Negara Republik Indonesia Tahun 2012 Nomor 215, Tambahan Lembaran Negara Republik Indonesia Nomor 5357);
- 6) Peraturan Presiden Nomor 86 Tahun 2007 tentang Badan Pusat Statistik (Lembaran Negara Republik Indonesia Tahun 2007 Nomor 139);
- 7) Peraturan Menteri Pendayagunaan Aparatur Negara dan Reformasi Birokrasi Republik Indonesia Nomor 15 Tahun 2014 Tentang Pedoman Standar Pelayanan (Berita Negara Republik Indonesia Tahun 2014 Nomor 615);

8) Peraturan Kepala Badan Pusat Statistik Nomor 7 Tahun 2008 tentang Organisasi dan Tata Kerja Badan Pusat Statistik sebagaimana telah dua kali diubah terakhir dengan Peraturan Kepala Badan Pusat Statistik Nomor 9 Tahun 2017 tentang Perubahan Kedua atas Peraturan Kepala Badan Pusat Statistik Nomor 7 Tahun 2008 tentang Organisasi dan Tata Kerja Badan Pusat Statistik (Berita Negara Republik Indonesia Tahun 2017 Nomor 107);

b. Sarana dan Prasarana, dan/atau Fasilitas

- 1) Komputer.
- 2) Meja.
- 3) Kursi.
- 4) *Printer*.
- 5) Jaringan Intranet/Internet.
- 6) Mesin antrian.
- 7) Aplikasi Statistik *Online*.

c. Kompetensi Pelaksana

- 1) Memahami peraturan perundang-undangan.
- 2) Mampu berkomunikasi secara lisan dengan baik.
- 3) Menguasai prosedur pelayanan.
- 4) Memiliki pengetahuan tentang statistik yang memadai.
- 5) Memiliki keterampilan pemanfaatan teknologi informasi.
- 6) Mampu mengoperasikan sistem pelayanan.
- 7) Memiliki ketrampilan bahasa; dan
- 8) Bersikap ramah dan sopan.

d. Pengawasan Internal

Pengawasan akan dilaksanakan oleh penanggung jawab pelayanan publik beserta pihak terkait yang dilakukan secara berjenjang.

e. Jumlah Pelaksana

Jumlah pelaksana maksimal 5 (lima) orang.

f. Jaminan Pelayanan

Pelayanan dilaksanakan oleh petugas yang profesional sesuai dengan Standar Operasional Prosedur (SOP) yang telah ditetapkan.

g. Jaminan Keamanan dan Keselamatan

Pelayanan dilaksanakan secara akuntabel dan transparan.

h. Evaluasi Kinerja Pelaksana

Laporan evaluasi pelaksanaan tugas dan fungsi disampaikan kepada penanggung jawab pelayanan secara

berkala setiap bulan dan setiap tahun, maupun apabila diperlukan sewaktu-waktu.

C. Standar Pelayanan Konsultasi melalui Media *Online*

1. Komponen (*Service Delivery*)

a. Persyaratan

- 1) Pengguna layanan memiliki alamat email yang masih aktif;
- 2) Pengguna layanan memiliki akun pada Sistem Informasi Layanan Statistik (*Silastik online*);
- 3) Pengguna layanan mengajukan permintaan layanan konsultasi pada *Silastik*.

b. Sistem, Mekanisme, dan Prosedur



Bagan 3. Prosedur Pelayanan Konsultasi melalui Media *Online*

Keterangan :

1. Pengguna layanan mengakses *Silastik* untuk mencari/*searching* informasi tentang materi yang ingin dikonsultasikan.
2. Jika informasi tidak diperoleh, maka:
 - a. Pengguna layanan membuat transaksi konsultasi statistik (Data/Metadata/Rekomendasi Kegiatan/Klasifikasi);
 - b. Pengguna layanan menyampaikan konsultasi melalui percakapan *online* pada *Silastik*.
3. Petugas layanan memberikan informasi statistik yang dikonsultasikan.
4. Petugas layanan menutup percakapan jika layanan konsultasi telah selesai atau pengguna layanan tidak merespon kembali selama 7 (tujuh) hari.

5. Pengguna layanan memberikan penilaian/rating dan umpan balik terhadap kualitas pelayanan yang telah diterima melalui Silastik.
 - c. Jangka Waktu Pelayanan
Pengguna layanan akan dilayani maksimal 3 (tiga) hari kerja setelah permintaan jelas dan persyaratan pelayanan telah lengkap.
 - d. Biaya/Tarif
Tidak dipungut biaya.
 - e. Produk Pelayanan
Jasa konsultasi informasi statistik.
 - f. Penanganan Pengaduan, Saran, Masukan
Pengaduan Langsung : Kotak saran & pengaduan di PST
Website : <https://pengaduan.bps.go.id>
E-mail : bps1606@bps.go.id
SMS/WA : 0851-7516-0611
2. Komponen *Manufacturing*
- a. Dasar Hukum
 - 1) Undang-Undang Nomor 16 Tahun 1997 tentang Statistik (Lembaran Negara Republik Indonesia Tahun 1997 Nomor 39, Tambahan Lembaran Negara Republik Indonesia Nomor 3683);
 - 2) Undang-Undang Nomor 14 Tahun 2008 tentang Keterbukaan Informasi Publik (Lembaran Negara Republik Indonesia Tahun 2008 Nomor 61 Tambahan Lembaran Negara Republik Indonesia Nomor 4846);
 - 3) Undang-Undang Nomor 25 Tahun 2009 tentang Pelayanan Publik (Lembaran Negara Republik Indonesia Tahun 2009 Nomor 112, Tambahan Lembaran Negara Republik Indonesia Nomor 5038);
 - 4) Peraturan Pemerintah Nomor 51 Tahun 1999 tentang Penyelenggaraan Statistik (Lembaran Negara Republik Indonesia Tahun 1999 Nomor 96, Tambahan Lembaran Negara Republik Indonesia Nomor 3854);
 - 5) Peraturan Pemerintah Nomor 96 Tahun 2012 tentang Pelaksanaan Undang-Undang Nomor 25 Tahun 2009 tentang Pelayanan Publik (Lembaran Negara Republik Indonesia Tahun 2012 Nomor 215, Tambahan Lembaran Negara Republik Indonesia Nomor 5357);

- 6) Peraturan Presiden Nomor 86 Tahun 2007 tentang Badan Pusat Statistik (Lembaran Negara Republik Indonesia Tahun 2007 Nomor 139);
- 7) Peraturan Menteri Pendayagunaan Aparatur Negara dan Reformasi Birokrasi Republik Indonesia Nomor 15 Tahun 2014 Tentang Pedoman Standar Pelayanan (Berita Negara Republik Indonesia Tahun 2014 Nomor 615);
- 8) Peraturan Kepala Badan Pusat Statistik Nomor 7 Tahun 2008 tentang Organisasi dan Tata Kerja Badan Pusat Statistik sebagaimana telah dua kali diubah terakhir dengan Peraturan Kepala Badan Pusat Statistik Nomor 9 Tahun 2017 tentang Perubahan Kedua atas Peraturan Kepala Badan Pusat Statistik Nomor 7 Tahun 2008 tentang Organisasi dan Tata Kerja Badan Pusat Statistik (Berita Negara Republik Indonesia Tahun 2017 Nomor 107);

b. Sarana dan Prasarana, dan/atau Fasilitas

- 1) Komputer.
- 2) Meja.
- 3) Kursi.
- 4) *Printer*.
- 5) Jaringan Intranet/Internet.
- 6) Aplikasi Statistik *Online*.

c. Kompetensi Pelaksana

- 1) Memahami peraturan perundang-undangan.
- 2) Mampu berkomunikasi secara lisan dengan baik.
- 3) Menguasai prosedur pelayanan.
- 4) Memiliki pengetahuan tentang statistik yang memadai.
- 5) Memiliki keterampilan pemanfaatan teknologi informasi.
- 6) Mampu mengoperasikan sistem pelayanan.
- 7) Memiliki ketrampilan bahasa.
- 8) Bersikap ramah dan sopan.

d. Pengawasan Internal

Pengawasan akan dilaksanakan oleh penanggung jawab pelayanan publik beserta pihak terkait yang dilakukan secara berjenjang.

e. Jumlah Pelaksana

Jumlah pelaksana maksimal 5 (lima) orang.

- f. Jaminan Pelayanan
Pelayanan dilaksanakan oleh petugas yang profesional sesuai dengan Standar Operasional Prosedur (SOP) yang telah ditetapkan.
- g. Jaminan Keamanan dan Keselamatan
Pelayanan Pelayanan dilaksanakan secara akuntabel dan transparan.
- h. Evaluasi Kinerja Pelaksana
Laporan evaluasi pelaksanaan tugas dan fungsi disampaikan kepada penanggung jawab pelayanan secara berkala setiap bulan dan setiap tahun, maupun apabila diperlukan sewaktu-waktu.

D. Standar Pelayanan Penjualan Publikasi melalui Media Datang Langsung

1. Komponen *Service Delivery*

- a. Persyaratan
 - 1) Pengguna layanan datang langsung ke Unit Pelayanan Statistik Terpadu (PST)
 - 2) Pengguna layanan memiliki alamat *email* yang masih aktif.
 - 3) Pengguna layanan mengisi buku tamu elektronik.
 - 4) Pengguna layanan mengajukan permintaan layanan penjualan *hardcopy* dan/atau *softcopy* publikasi secara *offline*/langsung (pembelian *softcopy* publikasi sebanyak 15 buah).
 - 5) Pengguna layanan menyetujui pembelian *hardcopy* dan/atau *softcopy* publikasi (format, biaya, dan media).

b. Sistem, Mekanisme, dan Prosedur

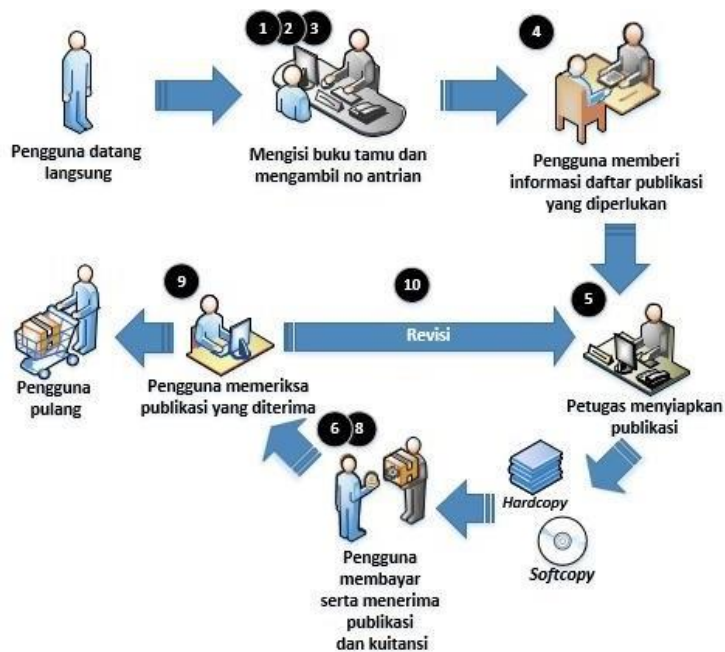

Bagan 4. Prosedur Pelayanan Penjualan Publikasi melalui Media Datang Langsung

Keterangan :

1. Pengguna layanan datang langsung ke unit PST BPS dan menemui petugas *frontline* unit PST BPS.
2. Pengguna layanan mengisi buku tamu elektronik dan mengambil nomor antrian.
3. Pengguna layanan menunggu waktu pelayanan penjualan publikasi.
4. Pengguna layanan memberi informasi kepada petugas layanan tentang *hardcopy* dan/atau *softcopy* publikasi yang diperlukan.
5. Petugas menyiapkan *hardcopy* dan/atau *softcopy* publikasi dalam *Compact Disk (CD)* serta mencetak *invoice*.
6. Pengguna layanan membayar secara tunai ke Bendahara atau kode billing Sistem informasi PNBPO *online* pada aplikasi Simponi.
7. Bendahara membuat dan menyerahkan kuitansi kepada pengguna layanan.
8. Petugas layanan menyerahkan *hardcopy* dan/atau *softcopy* publikasi kepada pengguna layanan.
9. Pengguna layanan melakukan pengecekan terhadap kuitansi dan *hardcopy* dan/atau *softcopy* publikasi yang telah diterima.

10. Petugas memperbaiki *hardcopy* dan/atau *softcopy* publikasi jika terdapat kesalahan dalam proses penyiapan dan menyerahkan kembali kepada pengguna layanan.

11. Pengguna layanan dapat langsung pulang.

c. Jangka Waktu Pelayanan

Pengguna layanan akan dilayani maksimal 10 menit sejak tamu pada antrian sebelumnya selesai.

d. Biaya/Tarif

Berbayar sesuai Peraturan Pemerintah Nomor 7 Tahun 2015 tentang Jenis Dan Tarif Atas Jenis Penerimaan Negara Bukan Pajak Yang Berlaku Pada Badan Pusat Statistik.

e. Produk Pelayanan

Hardcopy dan/atau *softcopy* publikasi BPS.

f. Penanganan Pengaduan, Saran, Masukan

Pengaduan Langsung : Kotak saran & pengaduan di PST
Website : <https://pengaduan.bps.go.id>

E-mail : bps1606@bps.go.id

SMS/WA : 0851-7516-0611

2. Komponen *Manufacturing*

a. Dasar Hukum

1) Undang-Undang Nomor 16 Tahun 1997 tentang Statistik (Lembaran Negara Republik Indonesia Tahun 1997 Nomor 39, Tambahan Lembaran Negara Republik Indonesia Nomor 3683);

2) Undang-Undang Nomor 14 Tahun 2008 tentang Keterbukaan Informasi Publik (Lembaran Negara Republik Indonesia Tahun 2008 Nomor 61 Tambahan Lembaran Negara Republik Indonesia Nomor 4846);

3) Undang-Undang Nomor 25 Tahun 2009 tentang Pelayanan Publik (Lembaran Negara Republik Indonesia Tahun 2009 Nomor 112, Tambahan Lembaran Negara Republik Indonesia Nomor 5038);

4) Peraturan Pemerintah Nomor 51 Tahun 1999 tentang Penyelenggaraan Statistik (Lembaran Negara Republik Indonesia Tahun 1999 Nomor 96, Tambahan Lembaran Negara Republik Indonesia Nomor 3854);

- 5) Peraturan Pemerintah Nomor 96 Tahun 2012 tentang Pelaksanaan Undang-Undang Nomor 25 Tahun 2009 tentang Pelayanan Publik (Lembaran Negara Republik Indonesia Tahun 2012 Nomor 215, Tambahan Lembaran Negara Republik Indonesia Nomor 5357);
- 6) Peraturan Pemerintah Nomor 7 Tahun 2015 Tentang Jenis Dan Tarif Atas Jenis Penerimaan Negara Bukan Pajak Yang Berlaku Pada Badan Pusat Statistik;
- 7) Peraturan Presiden Nomor 86 Tahun 2007 tentang Badan Pusat Statistik (Lembaran Negara Republik Indonesia Tahun 2007 Nomor 139);
- 8) Peraturan Menteri Pendayagunaan Aparatur Negara dan Reformasi Birokrasi Republik Indonesia Nomor 15 Tahun 2014 Tentang Pedoman Standar Pelayanan (Berita Negara Republik Indonesia Tahun 2014 Nomor 615);
- 9) Peraturan Kepala Badan Pusat Statistik Nomor 7 Tahun 2008 tentang Organisasi dan Tata Kerja Badan Pusat Statistik sebagaimana telah dua kali diubah terakhir dengan Peraturan Kepala Badan Pusat Statistik Nomor 9 Tahun 2017 tentang Perubahan Kedua atas Peraturan Kepala Badan Pusat Statistik Nomor 7 Tahun 2008 tentang Organisasi dan Tata Kerja Badan Pusat Statistik (Berita Negara Republik Indonesia Tahun 2017 Nomor 107);

b. Sarana dan prasarana, dan/atau fasilitas

- 1) Komputer.
- 2) Meja.
- 3) Kursi.
- 4) *Printer*.
- 5) Jaringan Intranet/Internet.
- 6) Mesin Antrian.
- 7) Kuitansi *Pre-Numbered*.
- 8) *Compact Disk (CD)*.
- 9) Aplikasi Silastik *Online*.

- c. Kompetensi Pelaksana
 - 1) Memahami peraturan perundang-undangan.
 - 2) Mampu berkomunikasi secara lisan dengan baik.
 - 3) Menguasai prosedur pelayanan.
 - 4) Memiliki pengetahuan tentang statistik yang memadai.
 - 5) Memiliki keterampilan pemanfaatan teknologi informasi.
 - 6) Mampu mengoperasikan sistem pelayanan.
 - 7) Memiliki ketrampilan bahasa dan
 - 8) Bersikap ramah dan sopan.
- d. Pengawasan Internal
Pengawasan akan dilaksanakan oleh penanggung jawab pelayanan publik beserta pihak terkait yang dilakukan secara berjenjang.
- e. Jumlah Pelaksana
Jumlah pelaksana maksimal 5 (lima) orang.
- f. Jaminan Pelayanan
Pelayanan dilaksanakan oleh petugas yang profesional sesuai dengan Standar Operasional Prosedur (SOP) yang telah ditetapkan.
- g. Jaminan Keamanan dan Keselamatan
Pelayanan Pelayanan dilaksanakan secara akuntabel dan transparan.
- h. Evaluasi Kinerja Pelaksana
Laporan evaluasi pelaksanaan tugas dan fungsi disampaikan kepada penanggung jawab pelayanan secara berkala setiap bulan dan setiap tahun, maupun apabila diperlukan sewaktu-waktu.

E. Standar Pelayanan Penjualan Publikasi melalui Media *Online*

1. Komponen *Service Delivery*

- a. Persyaratan
 - 1) Pengguna layanan memiliki alamat email yang masih aktif, serta memiliki NPWP yang masih aktif bagi pengguna layanan dengan segmentasi swasta;
 - 2) Pengguna layanan memiliki akun pada Sistem Informasi Layanan Statistik (Silastik) *online*;
 - 3) Pengguna layanan mengajukan permintaan layanan penjualan *softcopy* publikasi pada Silastik;
 - 4) Pengguna layanan menyetujui syarat pembelian *softcopy* (format, biaya, dan media).

b. Sistem, Mekanisme, dan Prosedur

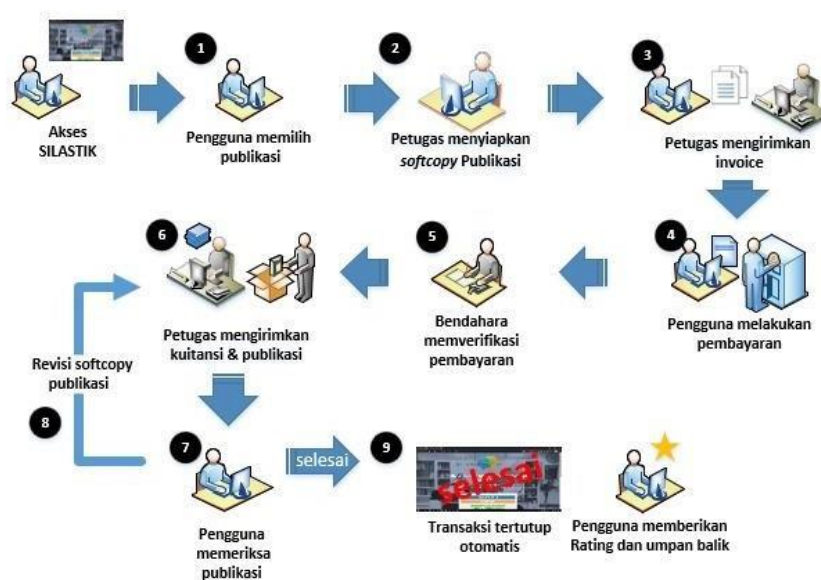

Bagan 5. Prosedur Pelayanan Penjualan Publikasi melalui Media *Online*

Keterangan :

1. Pengguna layanan memilih *softcopy* publikasi yang diperlukan melalui Silastik.
2. Petugas menyiapkan *softcopy* publikasi yang diperlukan.
3. Petugas membuat *file invoice* (dengan kode *billing* Sistem informasi PNBP *online* - Simponi) dan mengirimkan ke pengguna layanan.
4. Pengguna layanan melakukan pembayaran sesuai biaya pada *invoice* melalui:
 - a. Kode *billing* pada aplikasi simponi, jika pengguna layanan berdomisili di dalam negeri.
 - b. Transfer dan mengirimkan bukti pembayaran melalui Silastik, jika pengguna layanan berdomisili di luar negeri.
5. Bendahara melakukan verifikasi pembayaran untuk pembayaran transfer dari pengguna layanan yang berdomisili di luar negeri.
6. Petugas mengirimkan kuitansi dan *softcopy* publikasi, disisi lain pengguna layanan dapat mengunduh kuitansi dan *softcopy* publikasi melalui Silastik.
7. Pengguna layanan melakukan pengecekan terhadap kuitansi dan *softcopy* publikasi yang telah diterima.
8. Petugas memperbaiki *softcopy* publikasi jika terdapat kesalahan dalam proses penyiapan dan mengirimkannya kembali.

9. Transaksi secara otomatis berstatus selesai setelah kuitansi dan *softcopy* publikasi dapat di unduh oleh pengguna layanan serta pengguna layanan dapat memberikan peringkat maupun umpan balik terhadap pelayanan yang diberikan melalui Silastik.

Catatan:

1. *Invoice* berlaku sampai dengan 1 bulan setelah dibuat.
2. Biaya pengiriman *hardcopy* kuitansi dan *softcopy* publikasi ditanggung oleh pengguna layanan, kecuali untuk pengiriman perbaikan.

c. Jangka Waktu Pelayanan

Pengguna layanan akan dilayani maksimal 10 (sepuluh) hari kerja setelah permintaan jelas dan persyaratan pelayanan telah lengkap.

d. Biaya/Tarif

Berbayar sesuai Peraturan Pemerintah Nomor 7 Tahun 2015 tentang Jenis Dan Tarif Atas Jenis Penerimaan Negara Bukan Pajak Yang Berlaku Pada Badan Pusat Statistik.

e. Produk Pelayanan

Softcopy publikasi BPS.

f. Penanganan Pengaduan, Saran, Masukan

Pengaduan Langsung : Kotak saran & pengaduan di PST
Website : <https://pengaduan.bps.go.id>

E-mail : bps1606@bps.go.id

SMS : 0851-7516-0611

2. Komponen *Manufacturing*

a. Dasar Hukum

1) Undang-Undang Nomor 16 Tahun 1997 tentang Statistik (Lembaran Negara Republik Indonesia Tahun 1997 Nomor 39, Tambahan Lembaran Negara Republik Indonesia Nomor 3683);

2) Undang-Undang Nomor 14 Tahun 2008 tentang Keterbukaan Informasi Publik (Lembaran Negara Republik Indonesia Tahun 2008 Nomor 61, Tambahan Lembaran Negara Republik Indonesia Nomor 4846);

3) Undang-Undang Nomor 25 Tahun 2009 tentang Pelayanan Publik (Lembaran Negara Republik Indonesia Tahun 2009 Nomor 112, Tambahan Lembaran Negara Republik Indonesia Nomor 5038);

- 4) Peraturan Pemerintah Nomor 51 Tahun 1999 tentang Penyelenggaraan Statistik (Lembaran Negara Republik Indonesia Tahun 1999 Nomor 96, Tambahan Lembaran Negara Republik Indonesia Nomor 3854);
- 5) Peraturan Pemerintah Nomor 96 Tahun 2012 tentang Pelaksanaan Undang-Undang Nomor 25 Tahun 2009 tentang Pelayanan Publik (Lembaran Negara Republik Indonesia Tahun 2012 Nomor 215, Tambahan Lembaran Negara Republik Indonesia Nomor 5357);
- 6) Peraturan Pemerintah Nomor 7 Tahun 2015 Tentang Jenis Dan Tarif Atas Jenis Penerimaan Negara Bukan Pajak Yang Berlaku Pada Badan Pusat Statistik;
- 7) Peraturan Presiden Nomor 86 Tahun 2007 tentang Badan Pusat Statistik (Lembaran Negara Republik Indonesia Tahun 2007 Nomor 139);
- 8) Peraturan Menteri Pendayagunaan Aparatur Negara dan Reformasi Birokrasi Republik Indonesia Nomor 15 Tahun 2014 Tentang Pedoman Standar Pelayanan (Berita Negara Republik Indonesia Tahun 2014 Nomor 615);
- 9) Peraturan Kepala Badan Pusat Statistik Nomor 7 Tahun 2008 tentang Organisasi dan Tata Kerja Badan Pusat Statistik sebagaimana telah dua kali diubah terakhir dengan Peraturan Kepala Badan Pusat Statistik Nomor 9 Tahun 2017 tentang Perubahan Kedua atas Peraturan Kepala Badan Pusat Statistik Nomor 7 Tahun 2008 tentang Organisasi dan Tata Kerja Badan Pusat Statistik (Berita Negara Republik Indonesia Tahun 2017 Nomor 107);

b. Sarana dan prasarana, dan/atau fasilitas

- 1) Komputer.
- 2) Meja.
- 3) Kursi.
- 4) *Printer*.
- 5) Jaringan Intranet/Internet.
- 6) Kuitansi *Pre-Numbered*.
- 7) *Softcopy* Publikasi.
- 8) Aplikasi Silastik *Online*.

c. Kompetensi Pelaksana

- 1) Memahami peraturan perundang-undangan.
- 2) Mampu berkomunikasi melalui tulisan dengan baik.
- 3) Menguasai prosedur pelayanan .
- 4) Memiliki pengetahuan tentang statistik yang memadai.
- 5) Memiliki keterampilan pemanfaatan teknologi informasi.
- 6) Mampu mengoperasikan sistem pelayanan.
- 7) Memiliki ketrampilan bahasa; dan
- 8) Bersikap ramah dan sopan.

d. Pengawasan Internal

Pengawasan akan dilaksanakan oleh penanggung jawab pelayanan publik beserta pihak terkait yang dilakukan secara berjenjang.

e. Jumlah Pelaksana

Jumlah pelaksana maksimal 5 (lima) orang.

f. Jaminan Pelayanan

Pelayanan dilaksanakan oleh petugas yang profesional sesuai dengan Standar Operasional Prosedur (SOP) yang telah ditetapkan.

g. Jaminan Keamanan dan Keselamatan

Pelayanan dilaksanakan secara akuntabel dan transparan.

h. Evaluasi Kinerja Pelaksana

Laporan evaluasi pelaksanaan tugas dan fungsi disampaikan kepada penanggung jawab pelayanan secara berkala setiap bulan dan setiap tahun, maupun apabila diperlukan sewaktu-waktu.

F. Standar Pelayanan Penjualan Data Mikro dan Peta Digital Wilayah Kerja Statistik melalui Media Datang Langsung

1. Komponen *Service Delivery*

a. Persyaratan

- 1) Pengguna layanan datang langsung ke unit Pelayanan Statistik Terpadu (PST) BPS di Gedung 2 Lantai 1.
- 2) Pengguna layanan memiliki alamat *email* yang masih aktif.
- 3) Pengguna layanan mengisi buku tamu elektronik.
- 4) Pengguna layanan mengajukan permintaan layanan pembelian data mikro (*Fullset*/tanpa pilih variabel) dan/atau peta digital wilayah kerja statistik secara *offline*/langsung.
- 5) Pengguna layanan menyetujui syarat penjualan data mikro dan/atau peta digital wilayah kerja statistik (abstraksi penggunaan data, Surat Perjanjian Penggunaan Data/SPPD, format, biaya, dan media).

b.

c. Sistem, Mekanisme, dan Prosedur

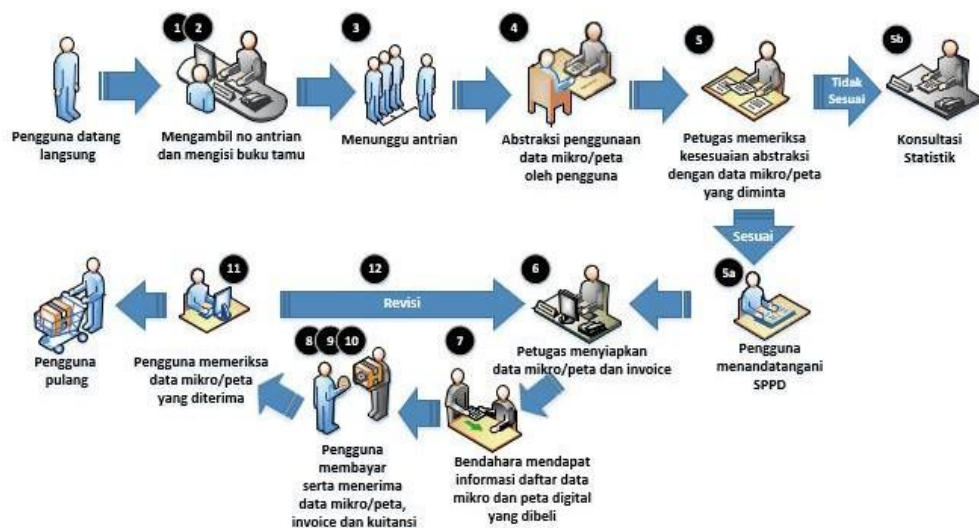

Bagan 6. Prosedur Pelayanan Penjualan Data Mikro dan Peta Digital Wilayah Kerja Statistik melalui Media Datang Langsung

Keterangan:

1. Pengguna layanan datang langsung ke unit PST BPS dan menemui petugas frontline unit PST BPS.
2. Pengguna layanan mengisi buku tamu elektronik dan mengambil nomor antrian.
3. Pengguna layanan menunggu waktu untuk dilayani.

4. Pengguna layanan menginformasikan abstraksi penggunaan data dan daftar data mikro dan/atau peta digital wilayah kerja statistik yang diperlukan kepada petugas layanan.
5. Petugas layanan melakukan pemeriksaan kesesuaian antara abstraksi penggunaan data dan daftar data mikro dan/atau peta digital wilayah kerja statistik yang diperlukan:
 - a. Jika telah sesuai, pengguna layanan menandatangani Surat Perjanjian Penggunaan Data (SPPD) dengan meterai Rp. 6000,- dan menyerahkan kepada petugas layanan
 - b. Jika tidak sesuai, pengguna layanan dialihkan ke layanan konsultasi statistik melalui media *offline*/datang langsung
6. Petugas layanan menyiapkan data mikro dan/atau peta digital wilayah kerja statistik dalam media elektronik, serta mencetak *invoice*.
7. Petugas layanan memberi informasi kepada bendahara daftar data mikro dan/atau peta digital yang dibeli oleh pengguna layanan.
8. Pengguna layanan membayar secara tunai ke bendahara atau kode *biling* Sistem informasi PNBPN online pada aplikasi Simponi.
9. Bendahara membuat dan menyerahkan kuitansi kepada pengguna layanan.
10. Petugas layanan menyerahkan kuitansi dan data mikro dan/atau peta digital wilayah kerja statistik dalam media elektronik kepada pengguna layanan.
11. Pengguna layanan melakukan pengecekan terhadap kuitansi dan data mikro dan/atau peta digital wilayah kerja statistik yang telah diterima.
12. Petugas layanan memperbaiki data mikro dan/atau peta digital wilayah kerja statistik jika terdapat kesalahan dan menyerahkan kembali kepada pengguna layanan.
13. Pengguna layanan dapat langsung pulang.

c. Jangka Waktu Pelayanan

Pengguna data akan dilayani maksimal 10 menit sejak tamu pada antrian sebelumnya selesai.

d. Biaya/Tarif

Berbayar sesuai PP No.7 Tahun 2015 Tentang Jenis Dan Tarif Atas Jenis Penerimaan Negara Bukan Pajak Yang Berlaku Pada Badan Pusat Statistik.

e. Produk Pelayanan

Data mikro *fullset* (tanpa pilih variabel) dan/atau peta digital wilayah kerja statistik.

f. Penanganan Pengaduan, Saran, Masukan

Pengaduan Langsung : Kotak saran & pengaduan di PST
Website : <https://pengaduan.bps.go.id>

E-mail : bps1606@bps.go.id

SMS/WA : 0851-7516-0611

2. Komponen *Manufacturing*

a. Dasar Hukum

1) Undang-Undang Nomor 16 Tahun 1997 tentang Statistik (Lembaran Negara Republik Indonesia Tahun 1997 Nomor 39, Tambahan Lembaran Negara Republik Indonesia Nomor 3683);

2) Undang-Undang Nomor 14 Tahun 2008 tentang Keterbukaan Informasi Publik (Lembaran Negara Republik Indonesia Tahun 2008 Nomor 61 Tambahan Lembaran Negara Republik Indonesia Nomor 4846);

3) Undang-Undang Nomor 25 Tahun 2009 tentang Pelayanan Publik (Lembaran Negara Republik Indonesia Tahun 2009 Nomor 112, Tambahan Lembaran Negara Republik Indonesia Nomor 5038);

4) Peraturan Pemerintah Nomor 51 Tahun 1999 tentang Penyelenggaraan Statistik (Lembaran Negara Republik Indonesia Tahun 1999 Nomor 96, Tambahan Lembaran Negara Republik Indonesia Nomor 3854);

5) Peraturan Pemerintah Nomor 96 Tahun 2012 tentang Pelaksanaan Undang-Undang Nomor 25 Tahun 2009 tentang Pelayanan Publik (Lembaran Negara Republik Indonesia Tahun 2012 Nomor 215, Tambahan Lembaran Negara Republik Indonesia Nomor 5357);

6) Peraturan Pemerintah Nomor 7 Tahun 2015 Tentang Jenis Dan Tarif Atas Jenis Penerimaan Negara Bukan Pajak Yang Berlaku Pada Badan Pusat Statistik;

- 7) Peraturan Presiden Nomor 86 Tahun 2007 tentang Badan Pusat Statistik (Lembaran Negara Republik Indonesia Tahun 2007 Nomor 139);
- 8) Peraturan Menteri Pendayagunaan Aparatur Negara dan Reformasi Birokrasi Republik Indonesia Nomor 15 Tahun 2014 Tentang Pedoman Standar Pelayanan (Berita Negara Republik Indonesia Tahun 2014 Nomor 615);
- 9) Peraturan Kepala Badan Pusat Statistik Nomor 7 Tahun 2008 tentang Organisasi dan Tata Kerja Badan Pusat Statistik sebagaimana telah dua kali diubah terakhir dengan Peraturan Kepala Badan Pusat Statistik Nomor 9 Tahun 2017 tentang Perubahan Kedua atas Peraturan Kepala Badan Pusat Statistik Nomor 7 Tahun 2008 tentang Organisasi dan Tata Kerja Badan Pusat Statistik (Berita Negara Republik Indonesia Tahun 2017 Nomor 107);

b. Sarana dan Prasarana, dan/atau Fasilitas

- 1) Komputer.
- 2) Meja.
- 3) Kursi.
- 4) *Printer*.
- 5) Jaringan Intranet/Internet.
- 6) Mesin Antrian.
- 7) Kuitansi *Pre-Numbered*.
- 8) Data mikro dan peta digital wilayah kerja statistik.
- 9) *Compact Disk (CD)*.
- 10) Aplikasi *Silastik Online*.

c. Kompetensi Pelaksana

- 1) Memahami peraturan perundang-undangan.
- 2) Mampu berkomunikasi secara lisan dengan baik.
- 3) Menguasai prosedur pelayanan.
- 4) Memiliki pengetahuan tentang statistik yang memadai.
- 5) Memiliki keterampilan pemanfaatan teknologi informasi.
- 6) Mampu mengoperasikan sistem pelayanan.
- 7) Memiliki ketrampilan bahasa; dan
- 8) Bersikap ramah dan sopan.

- d. Pengawasan Internal
Pengawasan akan dilaksanakan oleh penanggung jawab pelayanan publik beserta pihak terkait yang dilakukan secara berjenjang.
- e. Jumlah Pelaksana
Jumlah pelaksana maksimal 5 (lima) orang
- f. Jaminan Pelayanan
Pelayanan dilaksanakan oleh petugas yang profesional mengacu sesuai dengan Standar Operasional Prosedur (SOP) yang telah ditetapkan.
- g. Jaminan Keamanan dan Keselamatan
Pelayanan dilaksanakan secara akuntabel dan transparan.
- h. Evaluasi Kinerja Pelaksana
Laporan evaluasi pelaksanaan tugas dan fungsi disampaikan kepada penanggung jawab pelayanan secara berkala setiap bulan dan setiap tahun, maupun apabila diperlukan sewaktu-waktu.

G. Standar Pelayanan Penjualan Data Mikro dan Peta Digital Wilayah Kerja Statistik melalui Media *Online*

1. Komponen *Service Delivery*

- a. Persyaratan
 - 1) Pengguna layanan memiliki alamat *email* yang masih aktif, serta memiliki NPWP yang masih aktif bagi pengguna layanan dengan segmentasi swasta;
 - 2) Pengguna layanan memiliki akun pada Sistem Informasi Layanan Statistik (Silastik) *online*;
 - 3) Pengguna layanan mengajukan permintaan layanan penjualan data mikro dan/atau peta digital wilayah kerja statistik pada Silastik;
 - 4) Pengguna layanan menyetujui syarat pembelian data mikro dan/atau peta digital wilayah kerja statistik (abstraksi penggunaan data, Surat Perjanjian Penggunaan Data/SPPD, format, biaya, dan media).

b. Sistem, Mekanisme, dan Prosedur

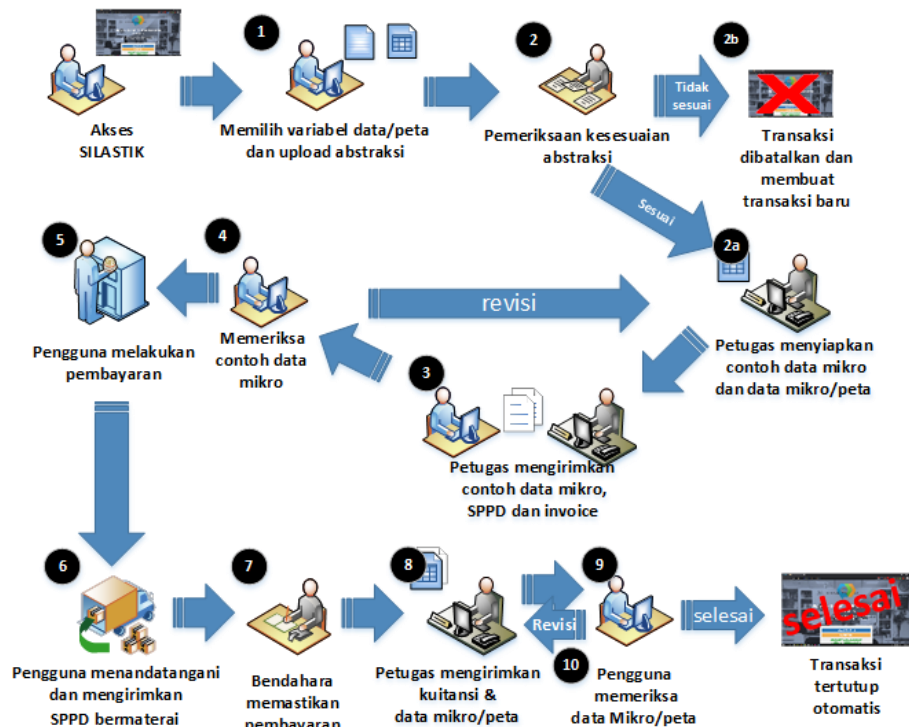

Bagan 7. Prosedur Pelayanan Penjualan Data Mikro dan Peta Digital Wilayah Kerja Statistik melalui Media Online

Keterangan:

1. Pengguna layanan mengakses Silastik:
 - a. Pengguna layanan memilih daftar variabel data mikro dan/atau peta digital yang diperlukan;
 - b. Pengguna layanan mengunggah/upload abstraksi penggunaan data.
2. Petugas layanan melakukan pemeriksaan kesesuaian antara abstraksi penggunaan data dan daftar data mikro dan/atau peta digital yang diperlukan:
 - a. Jika telah sesuai, Petugas menyiapkan data mikro dan/atau peta digital yang diperlukan;
 - b. Jika tidak sesuai, transaksi akan dibatalkan, pengguna layanan dapat membuat transaksi baru.
3. Petugas layanan membuat dan mengirimkan *file* contoh data, *invoice*, dan Surat Perjanjian Penggunaan Data (SPPD) kepada pengguna layanan.

4. Pengguna layanan memeriksa contoh data yang diberikan oleh petugas.
5. Pengguna layanan melakukan pembayaran sesuai biaya pada *invoice* melalui:
 - a. Kode *billing* pada aplikasi simponi, jika pengguna layanan berdomisili di dalam negeri;
 - b. Transfer dan mengirimkan bukti pembayaran melalui Silastik, jika pengguna layanan berdomisili di luar negeri.
6. Pengguna layanan mengirimkan 2 (dua) rangkap SPPD asli yang telah ditandatangani di atas meterai Rp. 6000,- ke alamat berikut:

Badan Pusat Statistik Provinsi Sumatera Selatan
Jl. Kapten Anwar Sastro Palembang
7. Petugas layanan mengirimkan kuitansi dan data mikro dan/atau peta digital melalui Silastik dan pengguna layanan mengunduh kuitansi dan data mikro dan/atau peta digital melalui Silastik.
8. Pengguna layanan melakukan pengecekan terhadap file kuitansi, data mikro dan/atau peta digital yang telah diterima.
9. Petugas memperbaiki data mikro dan/atau peta digital jika terdapat kesalahan dan mengirimkannya kembali kepada pengguna layanan.
10. Transaksi akan otomatis tertutup ketika sudah tidak ada revisi data mikro/peta digital.
11. Pengguna layanan memberikan penilaian/*rating* dan umpan balik terhadap kualitas pelayanan yang telah diterima melalui Silastik.

Catatan:

1. *Invoice* berlaku sampai dengan 1 bulan setelah dibuat.
2. Permintaan perbaikan data mikro dan peta digital akan dilayani maksimal 30 hari dari selesainya transaksi dengan menunjukkan kuitansi pembelian.

- c. Jangka Waktu Pelayanan
Pengguna layanan akan dilayani maksimal 10 hari kerja setelah permintaan jelas dan persyaratan pelayanan telah lengkap.
- d. Biaya/Tarif
Berbayar sesuai Peraturan Pemerintah Nomor 7 Tahun 2015 tentang Jenis Dan Tarif Atas Jenis Penerimaan Negara Bukan Pajak Yang Berlaku Pada Badan Pusat Statistik.
- e. Produk Pelayanan
Data mikro dan/atau peta digital wilayah kerja statistic.
- f. Penanganan Pengaduan, Saran, Masukan
Pengaduan Langsung : Kotak saran & pengaduan di PST
Website : <https://pengaduan.bps.go.id>
E-mail : bps1606@bps.go.id
SMS/WA : 0851-7516-0611

2. Komponen *Manufacturing*

a. Dasar Hukum

- 1) Undang-Undang Nomor 16 Tahun 1997 tentang Statistik (Lembaran Negara Republik Indonesia Tahun 1997 Nomor 39, Tambahan Lembaran Negara Republik Indonesia Nomor 3683);
- 2) Undang-Undang Nomor 14 Tahun 2008 tentang Keterbukaan Informasi Publik (Lembaran Negara Republik Indonesia Tahun 2008 Nomor 61, Tambahan Lembaran Negara Republik Indonesia Nomor 4846);
- 3) Undang-Undang Nomor 25 Tahun 2009 tentang Pelayanan Publik (Lembaran Negara Republik Indonesia Tahun 2009 Nomor 112, Tambahan Lembaran Negara Republik Indonesia Nomor 5038);
- 4) Peraturan Pemerintah Nomor 51 Tahun 1999 tentang Penyelenggaraan Statistik (Lembaran Negara Republik Indonesia Tahun 1999 Nomor 96, Tambahan Lembaran Negara Republik Indonesia Nomor 3854);
- 5) Peraturan Pemerintah Nomor 96 Tahun 2012 tentang Pelaksanaan Undang-Undang Nomor 25 Tahun 2009 tentang Pelayanan Publik (Lembaran Negara Republik Indonesia Tahun 2012 Nomor 215, Tambahan Lembaran Negara Republik Indonesia Nomor 5357);
- 6) Peraturan Pemerintah Nomor 7 Tahun 2015 Tentang Jenis Dan Tarif Atas Jenis Penerimaan

Negara Bukan Pajak Yang Berlaku Pada Badan Pusat Statistik;

- 7) Peraturan Presiden Nomor 86 Tahun 2007 tentang Badan Pusat Statistik (Lembaran Negara Republik Indonesia Tahun 2007 Nomor 139);
- 8) Peraturan Menteri Pendayagunaan Aparatur Negara dan Reformasi Birokrasi Republik Indonesia Nomor 15 Tahun 2014 Tentang Pedoman Standar Pelayanan (Berita Negara Republik Indonesia Tahun 2014 Nomor 615);
- 9) Peraturan Kepala Badan Pusat Statistik Nomor 7 Tahun 2008 tentang Organisasi dan Tata Kerja Badan Pusat Statistik sebagaimana telah dua kali diubah terakhir dengan Peraturan Kepala Badan Pusat Statistik Nomor 9 Tahun 2017 tentang Perubahan Kedua atas Peraturan Kepala Badan Pusat Statistik Nomor 7 Tahun 2008 tentang Organisasi dan Tata Kerja Badan Pusat Statistik (Berita Negara Republik Indonesia Tahun 2017 Nomor 107);

b. Sarana dan Prasarana, dan/atau Fasilitas

- 1) Komputer.
- 2) Meja.
- 3) Kursi .
- 4) *Printer*.
- 5) Jaringan Intranet/Internet.
- 6) Kuitansi *Pre-Numbered*.
- 7) Data mikro dan peta digital wilayah kerja statistik.
- 8) Aplikasi Silastik *Online*.

c. Kompetensi Pelaksana

- 1) Memahami peraturan perundang-undangan.
- 2) Mampu berkomunikasi melalui tulisan dengan baik.
- 3) Menguasai prosedur pelayanan.
- 4) Memiliki pengetahuan tentang statistik yang memadai.
- 5) Memiliki keterampilan pemanfaatan teknologi informasi.
- 6) Mampu mengoperasikan sistem pelayanan.
- 7) Memiliki ketrampilan bahasa; dan
- 8) Bersikap ramah dan sopan.

- d. Pengawasan Internal
Pengawasan akan dilaksanakan oleh penanggung jawab pelayanan publik beserta pihak terkait yang dilakukan secara berjenjang.
- e. Jumlah Pelaksana
Jumlah pelaksana maksimal 5 (lima) orang.
- f. Jaminan Pelayanan
Pelayanan dilaksanakan oleh petugas yang profesional sesuai dengan Standar Operasional Prosedur (SOP) yang telah ditetapkan.
- g. Jaminan Keamanan dan Keselamatan Pelayanan
Pelayanan dilaksanakan secara akuntabel dan transparan.
- h. Evaluasi Kinerja Pelaksana
Laporan evaluasi pelaksanaan tugas dan fungsi disampaikan kepada penanggung jawab pelayanan secara berkala setiap bulan dan setiap tahun, maupun apabila diperlukan sewaktu-waktu.

H. Standar Pelayanan Rekomendasi Kegiatan Statistik

1. Komponen (*Service Delivery*)

a. Persyaratan

- 1) Pengguna layanan memiliki alamat *email* yang masih aktif untuk akun pada aplikasi Rekomendasi Kegiatan Statistik (Romantik) *Online*.
- 2) Pengguna layanan adalah instansi pemerintah penyelenggara kegiatan statistik sektoral.
- 3) Pengguna layanan mengisi dokumen Formulir Pemberitahuan Survei Statistik Sektoral (FPS3) dalam bentuk manual atau elektronik.
- 4) Media Layanan meliputi:
 - a) Layanan *Offline*:
 - (1) Layanan melalui datang langsung ke unit Pelayanan Statistik Terpadu (PST)
 - (2) Pengguna layanan mengisi buku tamu.
 - (3) Layanan melalui *e-mail*/surat ditujukan kepada:

Pengaduan Langsung	: Kotak saran & pengaduan di PST
Website	: https://pengaduan.bps.go.id
<i>E-mail</i>	: bps1606@bps.go.id
SMS/WA	: 0851-7516-0611

b) Layanan *Online*

Pengguna layanan mengakses dan memiliki akun pada aplikasi *Romantik Online*.

b. Sistem, Mekanisme, dan Prosedur



Bagan 8. Prosedur Pelayanan Rekomendasi Kegiatan Statistik

Keterangan:

1. Pengguna layanan mengajukan rancangan kegiatan statistik baik secara: (a) *Online*, maupun (b) *Offline*.
2. Jika pengajuan secara *offline*, maka operator BPS akan melakukan perekaman rancangan kegiatan statistik ke *romantik online*.
3. BPS memeriksa pengajuan rancangan kegiatan statistik melalui *Romantik Online*.
4. Jika rancangan kegiatan statistik dinyatakan layak, BPS menerbitkan surat rekomendasi. Namun, jika rancangan kegiatan statistik perlu diperbaiki, maka BPS mengembalikan FS3 ke pengguna layanan.

c. Jangka Waktu Pelayanan

Pengguna layanan akan menerima *email* notifikasi yang berisikan hasil pemeriksaan rancangan kegiatan statistik maksimal 30 hari sejak dokumen FS3 terekam lengkap di *Romantik Online*.

d. Biaya/Tarif
Tidak dipungut biaya.

e. Produk Pelayanan

- 1) Saran, masukan, pertimbangan, solusi, dan rekomendasi terhadap penyelenggaraan kegiatan statistik;
- 2) Surat rekomendasi kegiatan statistik.

- f. Penanganan Pengaduan, Saran, Masukan
Pengaduan Langsung : Kotak saran & pengaduan di PST
Website : <https://pengaduan.bps.go.id>
E-mail : bps1606@bps.go.id
SMS/WA : 0851-7516-0611

2. Komponen (*Manufacturing*)

a. Dasar Hukum

- 1) Undang-Undang Nomor 16 Tahun 1997 tentang Statistik (Lembaran Negara Republik Indonesia Tahun 1997 Nomor 39, Tambahan Lembaran Negara Republik Indonesia Nomor 3683);
- 2) Undang-Undang Nomor 14 Tahun 2008 tentang Keterbukaan Informasi Publik (Lembaran Negara Republik Indonesia Tahun 2008 Nomor 61, Tambahan Lembaran Negara Republik Indonesia Nomor 4846);
- 3) Undang-Undang Nomor 25 Tahun 2009 tentang Pelayanan Publik (Lembaran Negara Republik Indonesia Tahun 2009 Nomor 112, Tambahan Lembaran Negara Republik Indonesia Nomor 5038);
- 4) Peraturan Pemerintah Nomor 51 Tahun 1999 tentang Penyelenggaraan Statistik (Lembaran Negara Republik Indonesia Tahun 1999 Nomor 96, Tambahan Lembaran Negara Republik Indonesia Nomor 3854);
- 5) Peraturan Pemerintah Nomor 96 Tahun 2012 tentang Pelaksanaan Undang-Undang Nomor 25 Tahun 2009 tentang Pelayanan Publik (Lembaran Negara Republik Indonesia Tahun 2012 Nomor 215, Tambahan Lembaran Negara Republik Indonesia Nomor 5357);

- 6) Peraturan Presiden Nomor 86 Tahun 2007 tentang Badan Pusat Statistik (Lembaran Negara Republik Indonesia Tahun 2007 Nomor 139);
 - 7) Peraturan Menteri Pendayagunaan Aparatur Negara dan Reformasi Birokrasi Nomor 15 Tahun 2014 tentang Pedoman Standar Pelayanan (Berita Negara Republik Indonesia Tahun 2014 Nomor 615);
 - 8) Peraturan Kepala Badan Pusat Statistik Nomor 7 Tahun 2008 tentang Organisasi dan Tata Kerja Badan Pusat Statistik sebagaimana telah dua kali diubah terakhir dengan Peraturan Kepala Badan Pusat Statistik Nomor 9 Tahun 2017 tentang Perubahan Kedua atas Peraturan Kepala Badan Pusat Statistik Nomor 7 Tahun 2008 tentang Organisasi dan Tata Kerja Badan Pusat Statistik (Berita Negara Republik Indonesia Tahun 2017 Nomor 107);
- b. Sarana dan Prasarana, dan/atau Fasilitas
- 1) Komputer.
 - 2) Meja.
 - 3) Kursi.
 - 4) *Printer*.
 - 5) Jaringan Intranet/Internet.
 - 6) *Scanner*.
 - 7) Formulir Pemberitahuan Survei Statistik Sektor.
 - 8) Aplikasi Romantik *Online*.

c. Kompetensi Pelaksana

- 1) Memahami peraturan perundang-undangan.
- 2) Mampu berkomunikasi secara lisan dengan baik.
- 3) Menguasai prosedur pelayanan.
- 4) Memiliki pengetahuan tentang statistik yang memadai.
- 5) Memiliki ketrampilan pemanfaatan teknologi informasi.
- 6) Mampu mengoperasikan sistem pelayanan.
- 7) Memiliki ketrampilan bahasa.
- 8) Bersikap sikap ramah dan sopan.

d. Pengawasan Internal

Pengawasan akan dilaksanakan oleh penanggung jawab Pelayanan Statistik Terpadu beserta pihak terkait yang dilakukan secara berjenjang.

e. Jumlah Pelaksana

Jumlah pelaksana maksimal 5 (lima) orang.

f. Jaminan Pelayanan

Pelayanan dilaksanakan oleh petugas yang profesional sesuai dengan Standar Operasional Prosedur (SOP) yang telah ditetapkan.

g. Jaminan Keamanan Dan Keselamatan Pelayanan

Pelayanan dilaksanakan secara akuntabel dan transparan.

h. Evaluasi Kinerja Pelaksana

Laporan evaluasi pelaksanaan tugas dan fungsi disampaikan kepada penanggung jawab pelayanan secara berkala setiap bulan dan setiap tahun, maupun apabila diperlukan sewaktu-waktu.

KEPALA BADAN PUSAT STATISTIK
KABUPATEN MUSI BANYUASIN



The image shows a circular official stamp of the Badan Pusat Statistik Kabupaten Musi Banyuasin. The stamp contains the text 'BADAN PUSAT STATISTIK' at the top and 'KABUPATEN MUSI BANYUASIN' at the bottom. In the center of the stamp is a logo consisting of stylized letters 'BPST'. Overlaid on the stamp is a handwritten signature in blue ink. Below the signature, the name 'TRIG WIRA DHARMA' is printed in blue capital letters.

TRIG WIRA DHARMA