

LAPORAN HASIL SURVEI KEBUTUHAN DATA BPS KABUPATEN MALUKU TENGAH TRIWULAN 3 TAHUN 2025



KATA PENGANTAR

Undang-Undang RI Nomor 25 Tahun 2009 tentang Pelayanan Publik mengatur bahwa setiap penyelenggara pelayanan publik berkewajiban melaksanakan evaluasi terhadap kinerja pelaksana pelayanan publik. Salah satu bentuk evaluasi ini diwujudkan melalui penyelenggaraan Survei Kepuasan Masyarakat (SKM) sebagaimana yang diatur dalam Peraturan Menteri Pendayagunaan Aparatur Negara dan Reformasi Birokrasi RI Nomor 14 Tahun 2017 tentang Pedoman Penyusunan Survei Kepuasan Masyarakat Unit Penyelenggara Pelayanan Publik.

Badan Pusat Statistik (BPS) Kabupaten Maluku Tengah, sebagai salah satu penyelenggara pelayanan publik yang menyediakan data dan informasi statistik, senantiasa berusaha memberikan pelayanan prima kepada konsumen. BPS telah menyelenggarakan SKM secara rutin setiap tahun yang diintegrasikan ke dalam Survei Kebutuhan Data (SKD). Survei ini selain bertujuan untuk mendapatkan tingkat kepuasan konsumen terhadap pelayanan data BPS, juga bertujuan untuk mengidentifikasi kebutuhan data dan tingkat kepuasan konsumen terhadap kualitas data yang dihasilkan BPS. Ketersediaan data dan informasi statistik yang dibutuhkan oleh pengguna data perlu dikaji guna menghasilkan data dan informasi statistik yang berkualitas serta mencapai visi BPS sebagai pelopor data statistik terpercaya untuk semua.

Laporan hasil pelaksanaan SKD2025 memberikan gambaran mengenai tingkat kepuasan pengguna layanan terhadap layanan pada Unit Pelayanan Statistik Terpadu (PST) BPS. Indikator yang disajikan dalam laporan Triwulan 3 Tahun 2025 mencakup Indeks Kepuasan Konsumen (IKK), Indeks Kepuasan Masyarakat (IKM), Indeks Persepsi Kualitas Pelayanan (IPKP) dan Indeks Persepsi Anti Korupsi (IPAK).

Laporan ini terwujud berkat kerja sama yang baik antar unit kerja terkait. Kami berharap laporan ini dapat bermanfaat untuk memperbaiki kualitas dan kinerja pelayanan BPS. Saran dan masukan yang membangun sangat kami harapkan untuk perbaikan ke depan.

Masohi, 10 Oktober 2025

PLT Badan Pusat Statistik
Kabupaten Maluku Tengah



Ir. Penina A Salawane

DAFTAR ISI

| | |
|--|-------------|
| KATA PENGANTAR | vii |
| DAFTAR ISI..... | x |
| DAFTAR TABEL | xiii |
| DAFTAR GAMBAR | xiii |
| DAFTAR LAMPIRAN..... | xiii |
| BAB 1 PENDAHULUAN..... | 3 |
| 1.1. Umum | 4 |
| 1.2. Tujuan | 5 |
| 1.3. Penanggung Jawab dan Pelaksana | 5 |
| BAB 2 METODOLOGI | 9 |
| 2.1. Metode Pengambilan Sampel..... | 10 |
| 2.2. Metode Pengumpulan Data..... | 11 |
| 2.3. Metode Analisis Data | 11 |
| 2.4. Cakupan Responden | 15 |
| 2.5. Target Responden | 16 |
| 2.6. Variabel yang Dikumpulkan..... | 17 |
| 2.7. Jadwal Kegiatan | 18 |
| BAB 3 PENGUMPULAN DATA | 21 |
| 3.1. Pengumpulan Data dengan Metode Wawancara..... | 22 |
| 3.2. Pengumpulan Data dengan Swacacah (<i>Self-enumeration</i>) | 22 |

| | | |
|------------------------------------|---|-----------|
| 3.3. | Aplikasi SKD2025 | 23 |
| BAB 4 PENGOLAHAN DATA | | 29 |
| 4.1 | Tabulasi Data..... | 30 |
| 4.2 | Indeks Kepuasan Konsumen (IKK) Metode BPS | 30 |
| 4.3 | Indeks Kepuasan Masyarakat (IKM) Metode KemenPANRB | 32 |
| 4.4 | Indeks Persepsi Kualitas Pelayanan (IPKP) Metode KemenPANRB | 34 |
| 4.5 | Indeks Persepsi Anti Korupsi (IPAK) Metode BPS | 35 |
| 4.6 | Indeks Persepsi Anti Korupsi (IPAK) Metode KemenPANRB..... | 37 |
| BAB 5 ANALISIS DATA | | 41 |
| 5.1. | Realisasi Pengumpulan Data..... | 42 |
| 5.2. | Indeks Kepuasan Pengguna Layanan..... | 42 |
| 5.2.1. | Indeks Kepuasan Konsumen (IKK) Metode BPS | 42 |
| 5.2.2. | Indeks Kepuasan Masyarakat (IKM) Metode KemenPANRB..... | 43 |
| 5.2.3 | Indeks Persepsi Kualitas Pelayanan (IPKP) Metode KemenPANRB 44 | |
| 5.3 | Indeks Persepsi Anti Korupsi (IPAK) | 45 |
| 5.3.1 | Indeks Persepsi Anti Korupsi (IPAK) Metode BPS..... | 45 |
| 5.3.2 | Indeks Persepsi Anti Korupsi (IPAK) Metode KemenPANRB | 46 |
| BAB 6 PENUTUP | | 48 |
| 6.1. | Kesimpulan..... | 49 |
| 6.2. | Rekomendasi Perbaikan | 50 |
| DAFTAR PUSTAKA | | 51 |

LAMPIRAN 53

DAFTAR TABEL

| | |
|---|----|
| Tabel 1. Target Responden..... | 16 |
| Tabel 2. Jadwal Kegiatan SKD 2025 | 18 |

DAFTAR GAMBAR

| | |
|--|----|
| Gambar 1. Alur Koordinasi Pelaksanaan SKD 2025..... | 6 |
| Gambar 2. Halaman Awal Aplikasi SKD Online | 23 |
| Gambar 3. Halaman Blok 2 Rincian Pertanyaan Aplikasi SKD Online..... | 24 |
| Gambar 4. Halaman Blok 3 Rincian Pertanyaan Aplikasi SKD Online..... | 25 |
| Gambar 5. Halaman Blok 4 Rincian Pertanyaan Aplikasi SKD Online..... | 25 |
| Gambar 6. Halaman Dashboard Aplikasi SKD Online..... | 26 |
| Gambar 7. Halaman Tabel Analisis Data pada Aplikasi SKD Online | 27 |
| Gambar 9. Indeks Kepuasan Konsumen Triwulan 1, 2 dan 3 BPS RI | 43 |
| Gambar 10. Indeks Kepuasan Masyarakat Triwulan 1, 2 dan 3 BPS RI | 44 |
| Gambar 11. Indeks Persepsi Kualitas Pelayanan Triwulan 1, 2 dan 3 BPS RI | 45 |
| Gambar 12. Indeks Persepsi Anti Korupsi Triwulan 1, 2 dan 3 BPS RI..... | 46 |
| Gambar 13. Indeks Persepsi Anti Korupsi Triwulan 1, 2 dan 3 BPS RI..... | 47 |

DAFTAR LAMPIRAN

| | |
|----------------------------------|----|
| Lampiran 1. Kuesioner VKD25..... | 55 |
|----------------------------------|----|



BAB 1

PENDAHULUAN



1.1. Umum

Undang-Undang Nomor 25 Tahun 2009 tentang Pelayanan Publik mengamanahkan kepada penyelenggara pelayanan publik, termasuk Badan Pusat Statistik (BPS), untuk melayani setiap warga negara dan penduduk dalam pemenuhan hak dan kebutuhan dasarnya dalam kerangka pelayanan publik. BPS memiliki tugas dan tanggung jawab memberi pelayanan melalui penyediaan data dan informasi statistik. Tugas dan tanggung jawab ini juga didasarkan pada Undang-Undang Nomor 16 Tahun 1997 tentang Statistik dan Peraturan Pemerintah Nomor 51 Tahun 1999 tentang Penyelenggaraan Statistik.

BPS selalu berupaya menyediakan pelayanan data dan informasi statistik yang berkualitas. Dalam penyebarluasan data dan informasi statistik, BPS menyediakan sarana Unit Pelayanan Statistik Terpadu (PST) yang merupakan pelayanan satu pintu atau *one gate service* dalam penyediaan data dan informasi statistik. Unit PST tersedia di setiap satuan kerja, baik di BPS Pusat, BPS Provinsi, maupun BPS Kabupaten/Kota.

Keberadaan Unit PST di BPS diharapkan mampu mempermudah konsumen dalam mendapatkan pelayanan data dan informasi statistik. Pelayanan yang diberikan oleh BPS dapat melalui tatap muka dengan datang langsung ke unit PST BPS; tanpa tatap muka melalui media telepon, faksimile, dan surat; serta media daring (*online*) melalui *website* BPS, aplikasi Allstats BPS, PST Online, e-mail, atau media layanan lainnya.

Sebagai upaya peningkatan kualitas data dan informasi statistik serta pelayanan yang diberikan, perlu dilakukan pemantauan terhadap penyelenggaraan pelayanan publik. Hasil pemantauan tersebut dapat memberikan informasi mengenai aspek-aspek yang perlu ditingkatkan atau diperbarui sehingga peningkatan pelayanan publik dapat tercapai. Pemantauan ini dilakukan melalui Survei Kebutuhan Data (SKD). SKD pertama kali dilaksanakan Tahun 2005 di BPS Pusat. Tahun 2008, SKD dilakukan di BPS pusat dan lima BPS provinsi sebagai uji coba (*pilot project*). Tahun

2009 – 2010, SKD dilaksanakan di BPS pusat dan sebelas BPS provinsi. Tahun 2011 – 2013, SKD dilakukan di BPS pusat dan 33 BPS provinsi. Sejak tahun 2014, pelaksanaan SKD dikembangkan hingga BPS kabupaten/kota. Dari sisi metode pengumpulan data, pada tahun 2019 SKD dilaksanakan melalui CAWI (*Computer Assisted Web Interviewing*) untuk pertama kalinya. Dengan metode CAWI, responden melakukan perekaman tanggapan/respons secara mandiri melalui aplikasi berbasis website.

1.2. Tujuan

Secara umum, tujuan SKD 2025 adalah mendapatkan persepsi konsumen tentang kualitas pelayanan dan kualitas data BPS serta melakukan identifikasi kebutuhan data konsumen. Hasil SKD 2025 digunakan sebagai bahan evaluasi untuk peningkatan pelayanan serta kualitas data dan informasi statistik.

1.3. Penanggung Jawab dan Pelaksana

Penanggung jawab SKD 2025 pada satuan kerja (satker) BPS Pusat adalah Direktur Diseminasi Statistik, pada BPS Provinsi adalah Kepala BPS Provinsi, dan pada BPS Kabupaten/Kota adalah Kepala BPS Kabupaten/Kota. Masing-masing penanggung jawab membentuk tim kerja pendataan SKD 2025 di masing-masing satkernya yang mencakup:

1. Koordinator tim
2. Pemeriksa
3. Pencacah

Jumlah petugas disesuaikan dengan kebutuhan sumber daya manusia (SDM) di masing-masing satker mengingat pengumpulan data dapat dilakukan secara CAWI atau PAPI. Untuk menjaga kualitas data yang dihasilkan, petugas pencacah harus berbeda dengan petugas pemeriksa dan/atau koordinator tim. Namun, jika ada keterbatasan jumlah SDM di masing-masing satker, maka petugas pemeriksa dan koordinator tim dimungkinkan orang yang sama.

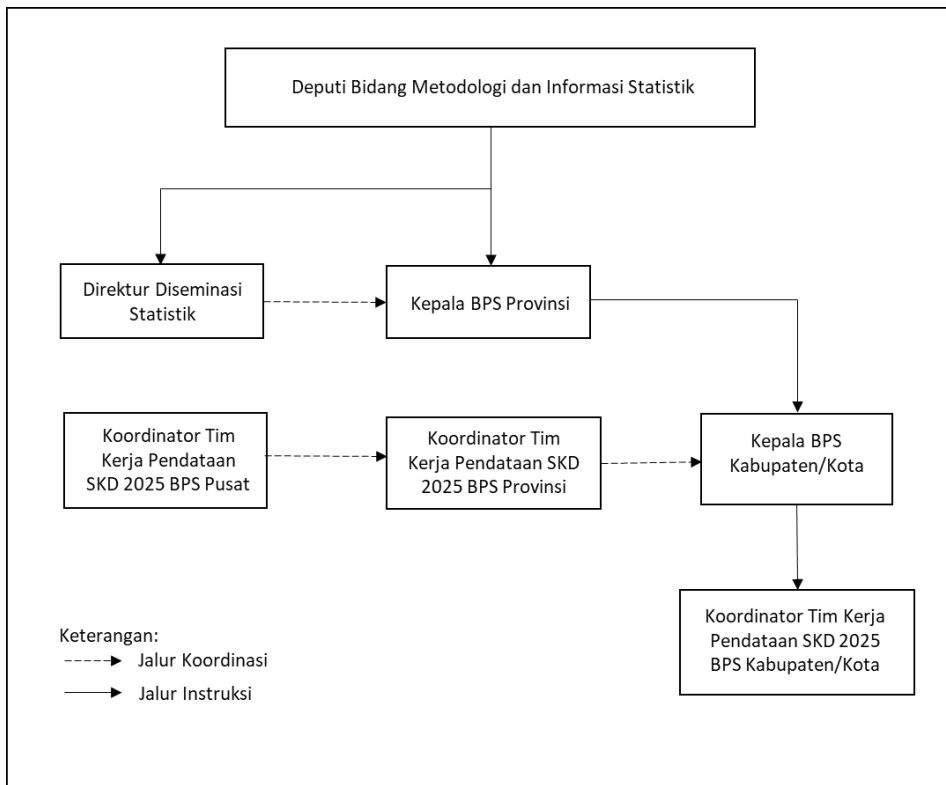

Gambar 1. Alur Koordinasi Pelaksanaan SKD 2025

Alur koordinasi pelaksanaan SKD 2025 disusun dengan tujuan agar (a) pengawasan dan pemeriksaan lapangan dapat dilaksanakan sesuai dengan tata cara yang ditetapkan; (b) setiap pelaksana mengetahui dengan jelas mengenai tugas, tanggung jawab, wewenang dan haknya masing-masing; dan (c) pelaksanaan SKD 2025 dapat berjalan dengan baik.



BAB 2

METODOLOGI



Pengumpulan data SKD 2025 dilaksanakan di Unit Pelayanan Statistik Terpadu (PST) pada satker BPS Pusat, BPS Provinsi, dan BPS Kabupaten/Kota seluruh Indonesia. Periode pengumpulan data adalah pada 1 Maret - 31 Desember 2025, sedangkan referensi waktu dari data yang dikumpulkan adalah 1 Januari 2025 sampai dengan saat pencacahan.

2.1. Metode Pengambilan Sampel

SKD 2025 dilaksanakan dengan metode *nonprobability sampling*, yaitu teknik yang tidak memberi peluang/kesempatan bagi setiap unsur atau anggota populasi untuk dipilih menjadi sampel. Unit sampel SKD 2025 adalah konsumen yang menerima layanan di unit PST BPS. Teknik pengambilan sampel yang digunakan adalah *quota sampling*, yaitu suatu pengambilan sampel dari populasi yang mempunyai ciri-ciri tertentu sampai jumlah/kuota yang diinginkan atau jumlah subjek yang diselidiki tercapai sesuai yang telah ditetapkan.

Agar target sampel dapat terpenuhi, mekanisme pengambilan sampel dilakukan dengan cara memilih sampel dari daftar konsumen yang menerima layanan mulai 1 Januari 2025 sampai dengan akhir periode pengumpulan data (31 Desember 2025). Daftar konsumen dapat diperoleh dari beberapa sumber, seperti:

1. Buku tamu PST (baik manual maupun *online* melalui pst.bps.go.id). Pada wilayah yang menyediakan layanan kunjungan langsung, baik melalui PST dan unit kerja lain (*subject matter*), semua konsumen tersebut dicakup dalam daftar konsumen;
2. Pengguna website yang mengunduh publikasi;
3. Pengguna aplikasi Chat Us; dan
4. Pengguna aplikasi layanan statistik lainnya yang ada di masing-masing satker BPS.

Selain itu, sampel juga dapat berasal dari konsumen yang menerima layanan secara *online* dan berpartisipasi secara mandiri dalam SKD 2025 dengan mengakses link kuesioner yang tersedia pada layanan *online*.

2.2. Metode Pengumpulan Data

Metode pengumpulan data di masing-masing sakter BPS dapat dilakukan dengan dua cara, yaitu wawancara langsung kepada responden dan pendataan mandiri (*self-enumeration*) atau swacacah oleh responden. Pengumpulan data dengan metode wawancara langsung disarankan dilakukan pada pertanyaan Blok I dan Blok III Kolom 1-10 VKD25. Namun, jika tidak memungkinkan untuk wawancara (misal karena tidak bisa ditemui secara tatap muka atau telepon), maka pengumpulan data dapat dilakukan melalui pendataan mandiri/swacacah dengan cara responden diminta untuk mengisi kuesioner sendiri. Pendataan mandiri juga dilakukan untuk pertanyaan persepsi kepentingan dan kepuasan responden terhadap pelayanan dan data BPS yang ada pada Blok II dan Blok III Kolom 11 VKD25.

Moda pengumpulan data SKD 2025 melalui:

1. *Computer Assisted Web Interviewing* (CAWI), yaitu pengumpulan data dengan menggunakan aplikasi berbasis website. Dalam SKD 2025, penggunaan moda ini dibedakan menjadi 3 (tiga), yaitu *online*-PST, *online*-email, dan *online*-link yang akan dijelaskan pada Subbab 3.2.
2. *Pencil-and-Paper Interviewing* (PAPI), yaitu pengumpulan data dengan menggunakan kuesioner dalam bentuk media kertas (*hardcopy*). Penggunaan moda PAPI diutamakan untuk wilayah yang terkendala sinyal, jaringan, atau operasional teknologi di lapangan. Moda PAPI juga dapat digunakan untuk konsumen yang datang langsung ke PST dan tidak bisa mengakses secara *online*.

2.3. Metode Analisis Data

Metode analisis yang digunakan adalah analisis deskriptif yang disajikan dalam bentuk tabel, grafik, dan infografis. Beberapa bentuk analisis deskriptif yang digunakan adalah analisis tabulasi silang, analisis kesenjangan (*gap analysis*), *Importance and Performance Analysis* (IPA), Indeks Kepuasan Konsumen (IKK), Indeks Kepuasan Masyarakat (IKM), Indeks Persepsi Kualitas Pelayanan (IPKP), dan Indeks Persepsi Anti Korupsi (IPAK).

a. Analisis Tabulasi Silang

Analisis tabulasi silang adalah analisis yang menggunakan tabel untuk menggambarkan hubungan antara dua atau lebih variabel. Perbedaan dan persamaan antara dua atau lebih variabel dapat diidentifikasi dengan tabulasi silang.

b. Analisis Kesenjangan

Analisis kesenjangan atau *gap analysis* adalah analisis yang digunakan untuk mengetahui kesenjangan antara harapan (tingkat kepentingan) terhadap kinerja (tingkat kepuasan) dari pelayanan yang diberikan oleh unit pelayanan yang bersangkutan. Pada analisis kesenjangan, harapan konsumen akan dibandingkan dengan kinerja pelayanan yang diberikan (*delivered*) oleh unit pelayanan. Nilai kesenjangan atau *gap* diperoleh dari selisih antara tingkat kepuasan dan tingkat kepentingan pengguna layanan pada setiap rincian pelayanan. Nilai kesenjangan dapat bernilai positif atau negatif. *Gap* positif diperoleh apabila tingkat kepuasan lebih besar dari tingkat kepentingan. Jika nilai *gap* positif semakin besar, maka konsumen semakin puas. Nilai *gap* negatif diperoleh apabila tingkat kepuasan lebih kecil dibanding tingkat kepentingan. Jika nilai *gap* negatif semakin kecil, maka konsumen semakin tidak puas.

c. Importance and Performance Analysis (IPA)

Metode IPA dikenal pula dengan istilah analisis kuadran (*quadrant analysis*). Metode ini pertama kali diperkenalkan oleh Martilla dan James (1977). Tujuan metode ini adalah mengukur hubungan antara persepsi konsumen dengan prioritas peningkatan kualitas produk/jasa (Brandt, 2000 dan Latu, 2000). IPA mempunyai fungsi utama untuk menampilkan informasi tentang faktor-faktor pelayanan yang sangat memengaruhi kepuasan dan peningkatan pelayanan (*improvement*). IPA telah diterima secara umum dan digunakan pada berbagai bidang kajian karena kemudahan untuk diterapkan dan tampilan hasil analisis yang memudahkan usulan perbaikan kinerja (Martinez, 2003).

Dalam IPA terdapat dua pendekatan yang digunakan, yaitu:

1. Tingkat Kesesuaian

Penghitungan tingkat kesesuaian digunakan untuk mengetahui seberapa besar konsumen merasa puas terhadap kinerja pelayanan. Tingkat kesesuaian adalah hasil perbandingan tingkat kepuasan dan tingkat kepentingan.

Tingkat kesesuaian dihitung menggunakan rumus berikut:

$$TK = \frac{\bar{x}}{\bar{y}} \times 100\%$$

dengan:

TK = tingkat kesesuaian,

\bar{x} = rata-rata tingkat kepuasan,

\bar{y} = rata-rata tingkat kepentingan.

Kriteria penilaian tingkat kesesuaian adalah:

TK > 100% : kinerja pelayanan melebihi harapan konsumen,

TK = 100% : kinerja pelayanan sesuai harapan konsumen,

TK < 100% : kinerja pelayanan belum sesuai harapan konsumen.

2. Diagram cartesius

Diagram cartesius merupakan analisis yang digunakan untuk menggambarkan hubungan antara tingkat kepentingan (*importance*) dan tingkat kepuasan (*performance*). Pada Gambar 1.1, diagram cartesius dibagi atas empat bagian yang dibatasi oleh dua buah garis yang berpotongan tegak lurus pada titik (\bar{x}, \bar{y}) dengan \bar{x} adalah rata-rata tingkat kepuasan dan \bar{y} adalah rata-rata tingkat kepentingan.

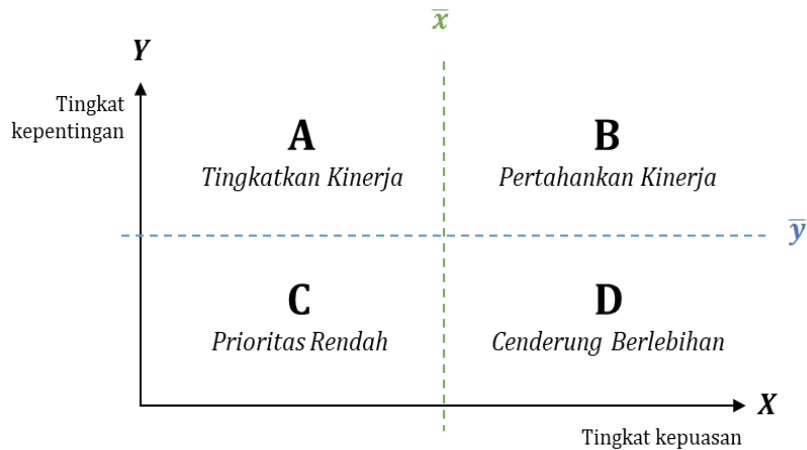

Gambar 1.1 Diagram Cartesius *Importance and Performance Analysis*

Masing-masing kuadran yang terbentuk memiliki makna yang berbeda.

- Kuadran A (*high importance and low performance*)

Kuadran A terletak di sebelah kiri atas atau kuadran “Tingkatkan Kinerja” yang berarti bahwa prioritas utama dari suatu atribut pelayanan adalah peningkatan kinerja (performance improvement). Kuadran ini memuat atribut pelayanan yang dianggap penting oleh pengguna layanan, tetapi faktanya kinerja atribut pelayanan tersebut belum sesuai dengan harapan para pengguna layanan. Dengan kata lain, kinerja atribut pelayanan tersebut lebih rendah dari harapan pengguna layanan terhadap atribut pelayanan tersebut.

Atribut pelayanan yang terdapat dalam kuadran ini harus lebih ditingkatkan agar dapat memenuhi harapan pemangku kepentingan/pengguna layanan. Cara yang dapat dilakukan oleh penyedia layanan adalah perbaikan secara terus menerus terhadap kinerja, sehingga performance dari atribut pelayanan yang ada dalam kuadran ini akan meningkat.

- Kuadran B (*high importance and high performance*)

Kuadran B atau Kuadran “Pertahankan Kinerja” terletak di sebelah kanan atas, yang memiliki arti bahwa kinerja suatu atribut pelayanan sudah dapat memenuhi harapan pengguna layanan dan penyedia layanan harus berusaha mempertahankan kinerja tersebut. Kuadran ini memuat atribut pelayanan

yang dianggap penting oleh pengguna layanan dan kinerja atribut pelayanan dianggap sudah sesuai dengan yang dirasakan oleh pengguna layanan, sehingga tingkat kepuasannya relatif tinggi. Kinerja atribut pelayanan yang termasuk dalam kuadran ini harus dipertahankan.

- Kuadran C (*low importance and low performance*)

Kuadran C terletak di sebelah kiri bawah atau disebut sebagai Kuadran “Prioritas Rendah”. Kuadran ini memuat atribut pelayanan yang dianggap kurang penting oleh pengguna layanan dan faktanya kinerja atribut pelayanan tersebut tidak terlalu istimewa.

Peningkatan kinerja atribut pelayanan yang termasuk dalam kuadran ini bukan menjadi prioritas utama, sehingga dapat dipertimbangkan kembali karena pengaruhnya terhadap manfaat yang dirasakan oleh pemangku kepentingan/pengguna layanan sangat kecil.

- Kuadran D

Kuadran “cenderung berlebihan” terletak di sebelah kanan bawah mempunyai arti kinerja yang berlebihan namun pengguna layanan menganggap kurang penting. Kuadran ini memuat atribut pelayanan yang dianggap kurang penting oleh pemangku kepentingan/pengguna layanan. Kinerja atribut pelayanan dalam kuadran ini dapat dikurangi agar penyedia layanan dapat melakukan penghematan sumber daya.

2.4. Cakupan Responden

Responden SKD 2025 adalah konsumen yang menerima pelayanan dari unit PST BPS sejak 1 Januari 2025 sampai dengan akhir periode pengumpulan data (31 Desember 2025). Pelayanan yang diberikan dari Unit PST BPS dapat melalui tatap muka yaitu konsumen datang langsung ke Unit PST BPS; tanpa tatap muka melalui media telepon, *faksimile*, dan surat; atau melalui media daring (*online*) seperti website BPS, aplikasi Allstats BPS, PST *Online*, e-mail, atau media layanan lainnya.

Ketentuan responden SKD 2025 dapat dilihat pada **Error! Reference source not found.**

2.5. Target Responden

Target responden SKD 2025 secara nasional sebanyak 16.930 orang. Jumlah tersebut terbagi atas Unit PST BPS Pusat, BPS Provinsi, dan BPS Kabupaten/Kota (Tabel 1). Penghitungan jumlah sampel konsumen/responden minimum dilakukan dengan formula berikut:

$$m = \frac{Z^2 p(1-p)}{e^2} \cdot \frac{1}{r}$$

dengan:

p = perkiraan proporsi kejadian terhadap target populasi (khusus kejadian yang belum diketahui diperkirakan sebesar 0,5),

e = *margin of error* (toleransi kesalahan estimasi karena sampel yang diambil tidak dapat mewakili populasinya). MoE tingkat provinsi ditentukan 12,35% dan tingkat kabupaten/kota 19%.

r = toleransi tingkat respons minimum

Tabel 1. Target Responden

| No. | Wilayah PST | Jumlah Unit PST | Target Responden per Unit (orang) | Target Responden (orang) |
|-------------------------|--------------------|-----------------|-----------------------------------|--------------------------|
| 1. | BPS Pusat | 1 | 150 | 150 |
| 2. | BPS Provinsi | 34 | 70 | 2.380 |
| 3. | BPS Kabupaten/Kota | 491 | 30 | 14.730 |
| Jumlah Responden | | | | 17.260 |

Kegiatan survei yang menggunakan metode *non-probability sampling* tidak mensyaratkan adanya ukuran sampel minimum karena disesuaikan dengan kebutuhan peneliti/pelaksana survei. Namun demikian, menurut beberapa penelitian, ukuran sampel yang dikatakan cukup untuk survei dengan metode *non-probability sampling* adalah sebanyak 30 responden (Creswell, 2013,

dan Saunders, 2016). Ukuran sampel yang dibutuhkan akan lebih besar seiring dengan semakin heterogen keadaan populasinya (Saunders, 2016, dan Guest, et al, 2006). Hal ini juga terkait dengan semakin luas wilayah cakupan responden.

2.6. Variabel yang Dikumpulkan

Variabel yang dikumpulkan pada SKD 2025 meliputi:

- **Keterangan Pencacahan**
- **Blok I. Keterangan Responden**, meliputi nama, *e-mail*, nomor *handphone*, jenis kelamin, pendidikan tertinggi yang ditamatkan, pekerjaan utama, kategori instansi/institusi, nama instansi/institusi, pemanfaatan utama hasil kunjungan dan/atau akses layanan, jenis layanan yang digunakan, sarana yang digunakan untuk memperoleh layanan BPS, dan pengaduan terkait Pelayanan Statistik Terpadu (PST).
- **Blok II. Kepuasan terhadap Pelayanan Data dan Informasi Statistik BPS**, mencakup 17 rincian kondisi pelayanan BPS, yaitu penilaian terhadap pelayanan BPS terkait kesesuaian antara standar pelayanan dan yang diberikan kepada konsumen; penilaian terkait aspek zona integritas; dan ukuran penilaian konsumen untuk pengukuran indikator SDGs terkait pelayanan publik di BPS.
- **Blok III. Kebutuhan Data**, meliputi data yang dibutuhkan/ dikonsultasikan (jenis, tahun, level, dan periode data), perolehan data, sumber data (jenis, judul, dan tahun sumber data), penggunaan data yang diperoleh untuk perencanaan, monitoring, dan evaluasi pembangunan nasional/daerah, serta tingkat kepuasan konsumen terhadap kualitas data.
- **Blok IV. Catatan**, berisi informasi tentang catatan, saran, atau kritik demi peningkatan kualitas layanan data, baik dari sisi petugas, ketersediaan data/informasi, maupun sarana dan prasarana layanan.

2.7. Jadwal Kegiatan

Rangkaian pelaksanaan SKD 2025 dapat dilihat pada Tabel 22.

Tabel 2. Jadwal Kegiatan SKD 2025

| Kegiatan | Waktu |
|---|---|
| 1. Identifikasi Kebutuhan Data | M2-M3 Desember 2024 |
| 2. Perancangan | M3 Desember 2024 – M1 Januari 2025 |
| 3. Implementasi Rancangan | M1 – M4 Januari 2025 |
| 3.1 Briefing Petugas | 15-16 Januari 2025 |
| 4. Pengumpulan Data | |
| 4.1 Survei Kepuasan Masyarakat [KemenPANRB] | Januari – Desember 2025 |
| 4.2 Survei Kebutuhan Data [SKD] | Januari – Desember 2025 |
| 5. Pengolahan Data | |
| 5.1 Survei Kepuasan Masyarakat [KemenPANRB] | M1 April 2025 M1 Juli 2025 M1 Oktober 2025 M1 Januari 2026 |
| 5.2 Survei Kebutuhan Data [SKD] | M1-M2 Januari 2026 |
| 6. Analisis Data | |
| 6.1 Survei Kepuasan Masyarakat [KemenPANRB] | M1 April 2025 M1 Juli 2025 M1 Oktober 2025 M1 Januari 2026 |
| 6.2 Survei Kebutuhan Data [SKD] | M2-M4 Januari 2026 |
| 7. Diseminasi Data | |
| 7.1 Survei Kepuasan Masyarakat [KemenPANRB] | M2 April 2025 M2 Juli 2025 M2 Oktober 2025 M2 Januari 2026 |
| 7.2 Survei Kebutuhan Data [SKD] | M4 Januari 2026 |

| Kegiatan | Waktu |
|---|---|
| 8. Evaluasi | |
| 8.1 Survei Kepuasan Masyarakat [KemenPANRB] | M2 – M3 Juli 2025 M2 – M3 Januari 2026 |
| 8.2 Survei Kebutuhan Data [SKD] | M3 – M4 Januari 2026 |



BAB 3

PENGUMPULAN DATA



3.1. Pengumpulan Data dengan Metode Wawancara

Pengumpulan data dengan metode wawancara kepada responden dilakukan menggunakan kuesioner VKD25 dalam bentuk *hardcopy*. Wawancara dilakukan setelah responden selesai mendapatkan pelayanan. Selanjutnya, responden diminta mengisi kuesioner secara mandiri untuk pertanyaan yang berhubungan dengan persepsi, yaitu pada Blok II dan Blok III Kolom 11.

3.2. Pengumpulan Data dengan Swacacah (*Self-enumeration*)

Pencacahan elektronik (*online*) merupakan pencacahan yang dilakukan terhadap responden melalui aplikasi berbasis *website*, yaitu Aplikasi SKD2025. Secara garis besar, ada tiga cara bagi responden dalam mengakses kuesioner VKD25 *online*, yaitu:

1. *Online-Email*, yaitu akses masuk pengisian kuesioner VKD25 melalui tautan (*link*) yang diberikan via *e-mail* responden. *Link* ini bersifat unik untuk setiap responden.
2. *Online-PST*, yaitu akses masuk pengisian kuesioner VKD25 melalui form entri pada *web browser* komputer di unit PST.
3. *Online-Link*, yaitu akses masuk pengisian kuesioner VKD25 melalui *link* yang terdapat pada aplikasi layanan statistik BPS (seperti: *website* BPS, aplikasi Allstats BPS, *PST Online*, *Sirusa*, *e-mail*, maupun media layanan lainnya). Contoh: fitur *running text* pada *website* BPS.

3.3. Aplikasi SKD2025

Aplikasi SKD 2025 merupakan aplikasi berbasis *website (online)* yang dibuat untuk memudahkan perekaman dan pemantauan jawaban responden terhadap pertanyaan dalam kuesioner SKD 2025.

SURVEI KEBUTUHAN DATA 2025

1 Blok 12 Blok 23 Blok 34 Blok 4

RAHASIAVKD25

SURVEI KEBUTUHAN DATA 2025

BLOK I. Keterangan Responden

1. Nama

2. E-mail

3. Nomor Handphone

4. Jenis Kelamin

5. Pendidikan Tertinggi yang Ditematkan

6. Pekerjaan Utama

7. Kategori Instansi

8. Nama Instansi

9. Pemanfaatan Utama Hasil Kunjungan dan/atau Layanan

10. Jenis Layanan yang Digunakan

11. Sarana yang digunakan untuk memperoleh Layanan BPS

12. Apakah pernah melakukan pengaduan terkait Pelayanan Statistik Terpadu (PST)?

Petunjuk Pengisian

Survei Kebutuhan Data (SKD) Tahun 2025 merupakan survei yang bertujuan untuk mendapatkan persepsi konsumen tentang kualitas pelayanan dan kualitas data BPS, serta identifikasi kebutuhan data konsumen. Hasil SKD digunakan sebagai bahan evaluasi untuk peningkatan kualitas pelayanan serta penyediaan data dan informasi statistik. Secara khusus, SKD 2025 bertujuan untuk:

1. Mengetahui jenis data yang dibutuhkan oleh konsumen;
2. Mengetahui tingkat kepuasan konsumen terhadap kualitas data dan pelayanan BPS;
3. Memberikan rekomendasi perbaikan pelayanan di unit PST pada masing-masing satuan kerja BPS seluruh Indonesia;
4. Mengetahui pencapaian indikator Kinerja Utama (IKU) BPS; dan
5. Mengetahui nilai persepsi anti korupsi terhadap pelayanan BPS.

SKD pertama kali dilaksanakan pada tahun 2005 dan semenjak itu telah dilaksanakan secara rutin setiap tahun. SKD 2025 dilakukan di BPS seluruh Indonesia dan dilaksanakan sepanjang tahun. Semua data yang Bapak/Ibu berikan akan dirahasiakan dan digunakan hanya untuk kepentingan SKD 2025.

Selanjutnya >>

Pilih salah satu jawaban

- Perpustakaan
- Pembelian Produk Statistik Berbayar: Publikasi BPS
- Pembelian Produk Statistik Berbayar: Data Mikro/Peta Wilayah Kerja Statistik
- Akses Produk Statistik Pada Website BPS
- Konsultasi Statistik
- Rekomendasi Kegiatan Statistik

Boleh pilih lebih dari satu jawaban

- Pelayanan Statistik Terpadu (PST) datang langsung
- Pelayanan Statistik Terpadu online (pst.bps.go.id)
- Website BPS (bps.go.id) / AllStats BPS
- Surat / Email
- Aplikasi chat (WhatsApp, Telegram, ChatUs, dll.)
- Lainnya

Boleh pilih lebih dari satu jawaban

Ya Tidak

Selanjutnya

Gambar 2. Halaman Awal Aplikasi SKD Online

1 Blok 1
2 Blok 2
3 Blok 3
4 Blok 4

RAHASIA
SURVEI KEBUTUHAN DATA 2025
VKD25

Blok II. Kepuasan terhadap Layanan Data dan Informasi Statistik BPS

Menurut pendapat Saudara, bagaimana tingkat kepentingan dan tingkat kepuasan Saudara pada rincian pelayanan berikut?

Klik angka yang Saudara pilih sesuai skala 1-10 berikut: Sangat Tidak Penting/Tidak Puas ★★★★★★★★★★ Sangat Penting/Puas ★★★★★★★★★★ Sangat Penting/Puas

Tingkat kepentingan adalah gambaran pelayanan yang seharusnya diberikan BPS sesuai dengan keinginan/harapan konsumen.

Tingkat kepuasan adalah penilaian kinerja yang dirasakan konsumen.

1) Tidak wajib diisi jika tidak pernah melakukan pengaduan

| | | |
|--|---|--|
| 1. Informasi pelayanan pada unit layanan ini tersedia melalui media elektronik maupun non elektronik. | Tingkat Kepentingan (harapan konsumen) ☆☆☆☆☆☆☆☆☆☆ = | Tingkat Kepuasan (penilaian konsumen) ☆☆☆☆☆☆☆☆☆☆ = |
| 2. Persyaratan pelayanan yang ditetapkan mudah dipenuhi/disiapkan oleh konsumen. | Tingkat Kepentingan (harapan konsumen) ☆☆☆☆☆☆☆☆☆☆ = | Tingkat Kepuasan (penilaian konsumen) ☆☆☆☆☆☆☆☆☆☆ = |
| 3. Prosedur/alur pelayanan yang ditetapkan mudah diikuti/dilakukan. | Tingkat Kepentingan (harapan konsumen) ☆☆☆☆☆☆☆☆☆☆ = | Tingkat Kepuasan (penilaian konsumen) ☆☆☆☆☆☆☆☆☆☆ = |
| 4. Jangka waktu penyelesaian pelayanan yang diterima sesuai dengan yang ditetapkan. | Tingkat Kepentingan (harapan konsumen) ☆☆☆☆☆☆☆☆☆☆ = | Tingkat Kepuasan (penilaian konsumen) ☆☆☆☆☆☆☆☆☆☆ = |
| 5. Biaya pelayanan yang dibayarkan sesuai dengan biaya yang ditetapkan. | Tingkat Kepentingan (harapan konsumen) ☆☆☆☆☆☆☆☆☆☆ = | Tingkat Kepuasan (penilaian konsumen) ☆☆☆☆☆☆☆☆☆☆ = |
| 6. Produk pelayanan yang diterima sesuai dengan yang dijanjikan. | Tingkat Kepentingan (harapan konsumen) ☆☆☆☆☆☆☆☆☆☆ = | Tingkat Kepuasan (penilaian konsumen) ☆☆☆☆☆☆☆☆☆☆ = |
| 7. Sarana dan prasarana pendukung pelayanan memborikan kenyamanan. <small>Sarana prasarana meliputi ruang khusus pelayanan, ruang tunggu, tempat parkir, toilet khusus pengguna layanan, sarana bagi yang berkebutuhan khusus, dan aplikasi pelayanan online.</small> | Tingkat Kepentingan (harapan konsumen) ☆☆☆☆☆☆☆☆☆☆ = | Tingkat Kepuasan (penilaian konsumen) ☆☆☆☆☆☆☆☆☆☆ = |
| 8. Data BPS mudah diakses melalui fasilitas utama yang digunakan (sesuai Blok 1 Rincian 11) <small>Fasilitas utama yang anda gunakan (berdasarkan pilihan Anda pada Blok 1 Rincian 11) adalah (Pelayanan Statistik Terpadu (PST) datang langsung).</small> | Tingkat Kepentingan (harapan konsumen) ☆☆☆☆☆☆☆☆☆☆ = | Tingkat Kepuasan (penilaian konsumen) ☆☆☆☆☆☆☆☆☆☆ = |
| 9. Petugas pelayanan dan/atau aplikasi pelayanan online merespon dengan baik. | Tingkat Kepentingan (harapan konsumen) ☆☆☆☆☆☆☆☆☆☆ = | Tingkat Kepuasan (penilaian konsumen) ☆☆☆☆☆☆☆☆☆☆ = |
| 10. Petugas pelayanan dan/atau aplikasi pelayanan online mampu memberikan informasi yang jelas. | Tingkat Kepentingan (harapan konsumen) ☆☆☆☆☆☆☆☆☆☆ = | Tingkat Kepuasan (penilaian konsumen) ☆☆☆☆☆☆☆☆☆☆ = |
| 11. Keberadaan fasilitas pengaduan PST mudah diketahui. (contoh: Kotak saran dan pengaduan, website https://webbps.bps.go.id/pengaduan , e-mail bps@bps.go.id) | Tingkat Kepentingan (harapan konsumen) ☆☆☆☆☆☆☆☆☆☆ = | Tingkat Kepuasan (penilaian konsumen) ☆☆☆☆☆☆☆☆☆☆ = |
| 12. Tidak ada diskriminasi dalam pelayanan. | Tingkat Kepentingan (harapan konsumen) ☆☆☆☆☆☆☆☆☆☆ = | Tingkat Kepuasan (penilaian konsumen) ☆☆☆☆☆☆☆☆☆☆ = |
| 13. Tidak ada pelayanan di luar prosedur/kecurangan pelayanan. | Tingkat Kepentingan (harapan konsumen) ☆☆☆☆☆☆☆☆☆☆ = | Tingkat Kepuasan (penilaian konsumen) ☆☆☆☆☆☆☆☆☆☆ = |
| 14. Tidak ada penerimaan gratifikasi. <small>PP Nomor 13 tahun 2024 tentang PMPD dan Link PinBak No-2 tahun 2023 ttg larif nol rupiah</small> | Tingkat Kepentingan (harapan konsumen) ☆☆☆☆☆☆☆☆☆☆ = | Tingkat Kepuasan (penilaian konsumen) ☆☆☆☆☆☆☆☆☆☆ = |
| 15. Tidak ada pungutan liar (pungli) dalam pelayanan | Tingkat Kepentingan (harapan konsumen) ☆☆☆☆☆☆☆☆☆☆ = | Tingkat Kepuasan (penilaian konsumen) ☆☆☆☆☆☆☆☆☆☆ = |
| 16. Tidak ada praktik percaloan dalam pelayanan. | Tingkat Kepentingan (harapan konsumen) ☆☆☆☆☆☆☆☆☆☆ = | Tingkat Kepuasan (penilaian konsumen) ☆☆☆☆☆☆☆☆☆☆ = |

Kembali
Lanjutkan Nanti
Selanjutnya

Gambar 3. Halaman Blok 2 Rincian Pertanyaan Aplikasi SKD Online

SURVEI KEBUTUHAN DATA 2025

1 Blok 1 2 Blok 2 3 Blok 3 4 Blok 4

RAHASIA VKD25

SURVEI KEBUTUHAN DATA 2025

BLOK III. Kebutuhan Data

Isikan data-data yang dibutuhkan/konsultasikan dari BPS serta tingkat kepuasan terhadap masing-masing data tersebut dengan mengklik tombol "Tambah Kebutuhan Data".

| | | | | | | | |
|---|--------------|--------------|------------|------------|--------------|----------------|------|
| # | Rincian Data | Wilayah Data | Tahun Data | Level Data | Periode Data | Data Diperoleh | Aksi |
|---|--------------|--------------|------------|------------|--------------|----------------|------|

Kembali
Lanjutan Hari
Selanjutnya
Tambah Kebutuhan Data

✕

Tambah Kebutuhan Data

1. Rincian Data

Misal: Indeks Pembangunan Manusia, Susenas, Kejahatan, Angka Kriminal, dll";

2. Wilayah Jenis Data

3. Tahun Jenis Data

sampai dengan

4. Level Data

Pilih salah satu

5. Periode Data

Pilih salah satu

6. Apakah data pada nomor (1) - (5) sudah diperoleh?

Pilih salah satu

Simpan

Gambar 4. Halaman Blok 3 Rincian Pertanyaan Aplikasi SKD Online

SURVEI KEBUTUHAN DATA 2025

1 Blok 1 2 Blok 2 3 Blok 3 4 Blok 4

RAHASIA VKD25

SURVEI KEBUTUHAN DATA 2025

BLOK IV. Catatan

Tuliskan kritik dan saran terhadap produk dan layanan data/informasi statistik yang disediakan oleh BPS

Kembali
Selesai

Gambar 5. Halaman Blok 4 Rincian Pertanyaan Aplikasi SKD Online

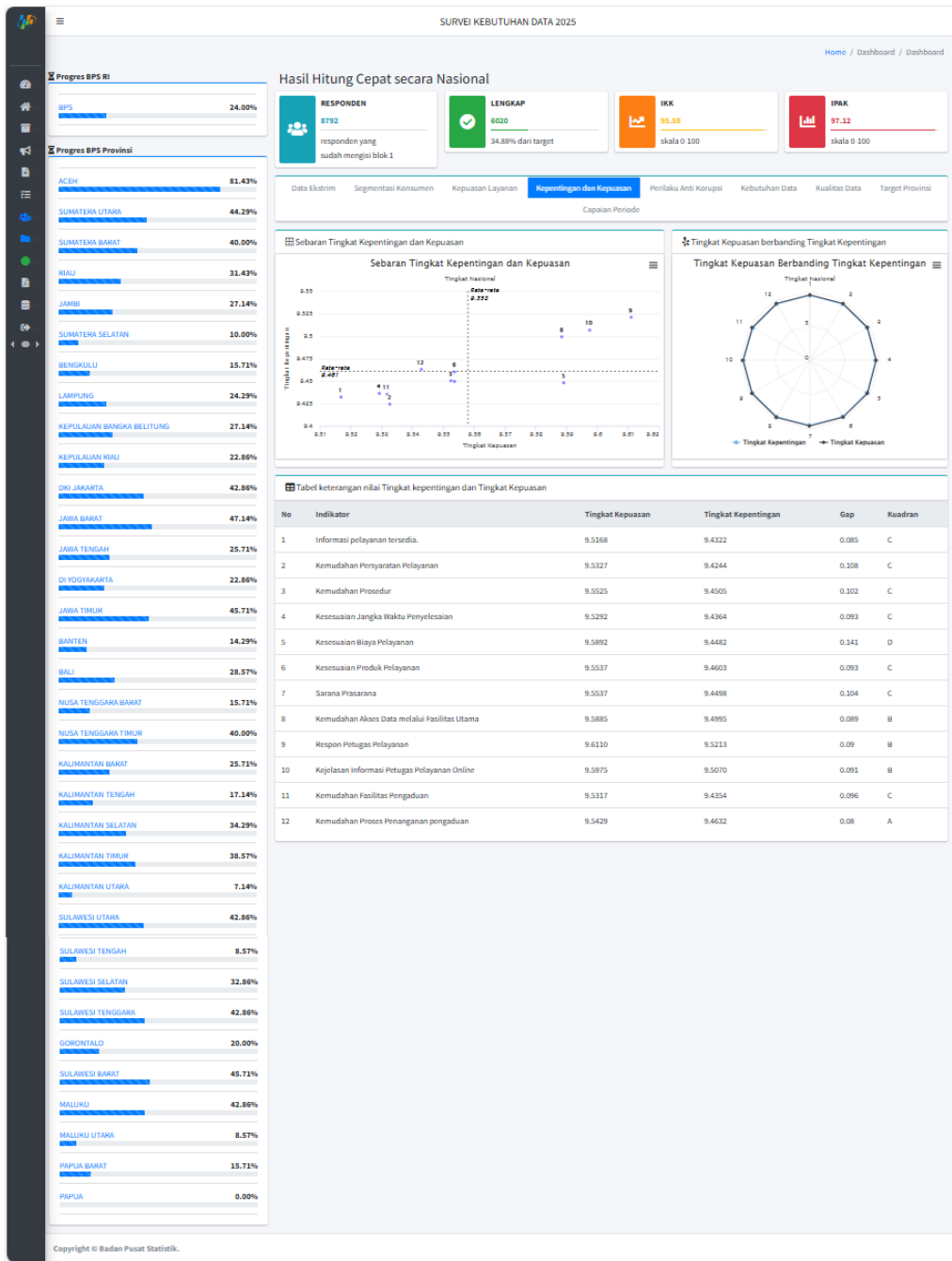

Gambar 6. Halaman Dashboard Aplikasi SKD Online

SURVEI KEBUTUHAN DATA 2025

Data Triwulan 1 SKD2025 (Skala 4) Download

Showing 1-20 of 550 items.

| Kode Daerah | Nama Daerah | IKK(Metode BPS) | IPAK(Metode BPS) | IKM/IPKP(Metode Kemenpan) | IPAK(Metode Kemenpan) |
|-------------|-----------------|----------------------|----------------------|---------------------------|-----------------------|
| | Nasional | 3.8224 (Sangat Baik) | 3.8844 (Sangat Baik) | 3.8240 (Sangat Baik) | 3.8844 (Sangat Baik) |
| 0000 | BPS | 3.7924 (Sangat Baik) | 3.9332 (Sangat Baik) | 3.8100 (Sangat Baik) | 3.9332 (Sangat Baik) |
| 1100 | ACEH | 3.9084 (Sangat Baik) | 3.9484 (Sangat Baik) | 3.9056 (Sangat Baik) | 3.9480 (Sangat Baik) |
| 1101 | SIMEULUE | | | | |
| 1102 | ACEH SINGKIL | 3.8752 (Sangat Baik) | 4.0000 (Sangat Baik) | 3.8556 (Sangat Baik) | 4.0000 (Sangat Baik) |
| 1103 | ACEH SELATAN | 4.0000 (Sangat Baik) | 4.0000 (Sangat Baik) | 4.0000 (Sangat Baik) | 4.0000 (Sangat Baik) |
| 1104 | ACEH TENGGARA | | | | |
| 1105 | ACEH TIMUR | | | | |
| 1106 | ACEH TENGAH | 3.8000 (Sangat Baik) | 3.8000 (Sangat Baik) | 3.8000 (Sangat Baik) | 3.8000 (Sangat Baik) |
| 1107 | ACEH BARAT | 3.9928 (Sangat Baik) | 4.0000 (Sangat Baik) | 3.9912 (Sangat Baik) | 4.0000 (Sangat Baik) |
| 1108 | ACEH BESAR | 3.9820 (Sangat Baik) | 4.0000 (Sangat Baik) | 3.9776 (Sangat Baik) | 4.0000 (Sangat Baik) |
| 1109 | PIDIE | 3.8408 (Sangat Baik) | 3.8080 (Sangat Baik) | 3.8224 (Sangat Baik) | 3.8080 (Sangat Baik) |
| 1110 | BIREUEN | 3.7196 (Sangat Baik) | 3.7948 (Sangat Baik) | 3.7176 (Sangat Baik) | 3.7944 (Sangat Baik) |
| 1111 | ACEH UTARA | | | | |
| 1112 | ACEH BARAT DAYA | 3.8568 (Sangat Baik) | 3.8800 (Sangat Baik) | 3.8628 (Sangat Baik) | 3.8800 (Sangat Baik) |
| 1113 | GAYO LUES | 3.8728 (Sangat Baik) | 3.8600 (Sangat Baik) | 3.8668 (Sangat Baik) | 3.8600 (Sangat Baik) |
| 1114 | ACEH TAMIANG | | | | |
| 1115 | NAGAN RAYA | 3.5744 (Sangat Baik) | 3.6976 (Sangat Baik) | 3.5804 (Sangat Baik) | 3.6976 (Sangat Baik) |
| 1116 | ACEH JAYA | 3.7988 (Sangat Baik) | 3.9080 (Sangat Baik) | 3.8016 (Sangat Baik) | 3.9076 (Sangat Baik) |
| 1117 | BENER MERIAH | 3.8188 (Sangat Baik) | 3.9200 (Sangat Baik) | 3.8224 (Sangat Baik) | 3.9200 (Sangat Baik) |

[«12345678910»](#)

Copyright © Badan Pusat Statistik.

Gambar 7. Halaman Tabel Analisis Data pada Aplikasi SKD Online



BAB 4

PENGOLAHAN

DATA



Pengolahan data hasil SKD2025 pada Triwulan 2 mencakup realisasi hasil pengumpulan data dan tingkat kepuasan pengguna terhadap layanan PST BPS RI. Hasil pengolahan data berupa jumlah, persentase, dan indeks yang disajikan dalam bentuk table dan grafik.

4.1 Tabulasi Data

Pengolahan data menggunakan tabel silang untuk menggambarkan hubungan dua atau lebih variabel. Perbedaan dan persamaan antara dua atau lebih variable dapat diidentifikasi dengan tabulasi silang. Dalam analisis data, tabulasi silang akan memudahkan dalam memahami distribusi realisasi responden hasil pengumpulan data.

4.2 Indeks Kepuasan Konsumen (IKK) Metode BPS

Indeks Kepuasan Konsumen (IKK) merupakan ukuran untuk menilai tingkat kepuasan konsumen terhadap pelayanan yang diberikan oleh unit PST BPS. Dengan demikian, IKK yang dihitung dalam SKD 2025 adalah IKK terhadap pelayanan PST BPS. IKK terhadap pelayanan PST BPS diperoleh dengan menghitung rata-rata tertimbang skor tingkat kepuasan berdasarkan 12 atribut pertanyaan (variabel) yang terdapat dalam Blok II kuesioner VKD25.

Langkah-langkah penghitungan IKK sebagai berikut:

1. Menghitung Penimbang

Penimbang diperoleh dengan cara membagi rata-rata tingkat kepentingan masing-masing atribut pelayanan dengan jumlah rata-rata tingkat kepentingan seluruh atribut pelayanan.

Rumus penimbang:

$$w_i = \frac{\bar{y}_i}{\sum_{i=1}^{12} \bar{y}_i}$$

dengan:

w_i = penimbang atribut pelayanan ke-i, $\sum_{i=1}^{12} w_i = 1$

\bar{y}_i = rata-rata tingkat kepentingan atribut pelayanan ke-i

i = 1, 2, ..., 12

2. Menghitung Rata-Rata Tertimbang Skor Kepuasan (IKK')

IKK' diperoleh dengan cara menghitung rata-rata tertimbang skor kepuasan berdasarkan 12 atribut pelayanan.

Rumus IKK':

$$IKK' = \frac{\sum_{i=1}^{12} w_i \bar{x}_i}{\sum_{i=1}^{12} w_i} = \sum_{i=1}^{12} w_i \bar{x}_i$$

dengan \bar{x}_i = rata-rata tingkat kepuasan atribut pelayanan ke-i

3. Menghitung IKK

Penghitungan IKK' menghasilkan nilai yang berkisar antara 1 sampai 10 sesuai dengan skala penilaian konsumen. IKK merupakan hasil konversi nilai IKK' menggunakan rumus berikut:

$$IKK = \frac{IKK'}{\text{Skala maksimum penilaian}} \times 100 = \frac{IKK'}{10} \times 100$$

Nilai IKK berdasarkan Peraturan Menteri Pendayagunaan Aparatur Negara dan Reformasi Birokrasi Nomor 14 Tahun 2017 tentang Pedoman Penyusunan Survei Kepuasan Masyarakat Unit Penyelenggara Pelayanan Publik dikategorikan menjadi 4 sebagaimana dalam Tabel 1.1.

Tabel 1.1 Nilai Kinerja Unit Pelayanan

| Nilai | | | Kinerja Unit Pelayanan |
|-------|---|-------|------------------------|
| (1) | | | (2) |
| 25,00 | - | 64,99 | Tidak baik |
| 65,00 | - | 76,60 | Kurang baik |
| 76,61 | - | 88,30 | Baik |
| 88,31 | - | 100,0 | Sangat Baik |

Sumber: Kementerian Pendayagunaan Aparatur Negara dan Reformasi Birokrasi, Peraturan Menteri Pendayagunaan Aparatur Negara dan Reformasi Birokrasi Nomor 14 Tahun 2017 tentang Pedoman Penyusunan Survei Kepuasan Masyarakat Unit Penyelenggara Pelayanan Publik

4.3 Indeks Kepuasan Masyarakat (IKM) Metode KemenPANRB

Indeks Kepuasan Masyarakat (IKM) merupakan ukuran kualitas pelayanan yang diberikan oleh unit PST BPS sebagai unit penyelenggara pelayanan publik di BPS. Penghitungan IKM berpedoman pada Peraturan Menteri Pendayagunaan Aparatur Negara dan Reformasi Birokrasi Nomor 14 Tahun 2017 tentang Pedoman Penyusunan Survei Kepuasan Masyarakat Unit Penyelenggara Pelayanan Publik. IKM diperoleh dengan menghitung rata-rata tertimbang skor tingkat kepuasan berdasarkan 9 atribut pertanyaan (variabel) sebagaimana diatur dalam peraturan tersebut yang terdapat dalam Blok II kuesioner VKD25.

Tabel 1.2 Kesesuaian Atribut Pelayanan antara Kementerian PANRB dan BPS

| Atribut Pelayanan | | | |
|-------------------|--|------|--|
| Kode | Survei Kepuasan Masyarakat [SKM] Kementerian PANRB | Kode | Survei Kebutuhan Data [SKD] BPS |
| U1 | Kesesuaian Persyaratan | R2 | Persyaratan pelayanan yang ditetapkan mudah dipenuhi/disiapkan oleh konsumen. |
| U2 | Prosedur Pelayanan | R3 | Prosedur/alur pelayanan yang ditetapkan mudah diikuti/dilakukan. |
| U3 | Kecepatan Pelayanan | R4 | Jangka waktu penyelesaian pelayanan yang diterima sesuai dengan yang ditetapkan. |
| U4 | Kesesuaian/ Kewajaran Biaya | R5 | Biaya pelayanan yang dibayarkan sesuai dengan biaya yang ditetapkan. |

| Atribut Pelayanan | | | |
|-------------------|--|------|---|
| Kode | Survei Kepuasan Masyarakat [SKM] Kementerian PANRB | Kode | Survei Kebutuhan Data [SKD] BPS |
| U5 | Kesesuaian Pelayanan | R6 | Produk pelayanan yang diterima sesuai dengan yang dijanjikan. |
| U6 | Kompetensi Petugas | R10 | Petugas pelayanan dan/atau aplikasi pelayanan online mampu memberikan informasi yang jelas. |
| U7 | Perilaku Petugas Pelayanan | R9 | Petugas pelayanan dan/atau aplikasi pelayanan online merespon dengan baik. |
| U8 | Penanganan Pengaduan | R12 | Proses penanganan pengaduan PST mudah diketahui, jelas, dan tidak berbelit-belit. [Ditanyakan jika responden pernah melakukan pengaduan] |
| U9 | Kualitas Sarana dan Prasarana | R7 | Sarana dan prasarana pendukung pelayanan memberikan kenyamanan. |
| | | R11 | Keberadaan fasilitas pengaduan PST mudah diketahui. |

Nilai IKM digunakan dalam pembangunan dan evaluasi Reformasi Birokrasi pada BPS dalam mendukung program Reformasi Birokrasi di Instansi Pemerintah sebagaimana diatur dalam Peraturan Menteri Pendayagunaan Aparatur Negara dan Reformasi Birokrasi Nomor 3 Tahun 2023 tentang Perubahan atas Peraturan Menteri Pendayagunaan Aparatur Negara dan Reformasi Birokrasi Nomor 25 Tahun 2020 tentang Road Map Reformasi Birokrasi 2020-2025.

Langkah-langkah penghitungan IKM sebagai berikut:

1. Menghitung Penimbang

Penimbang diperoleh dengan menggunakan "nilai rata-rata tertimbang" masing-masing atribut pelayanan. Dalam penghitungan penimbang, setiap atribut pelayanan memiliki penimbang yang sama. Nilai penimbang ditetapkan dengan rumus, sebagai berikut:

$$\text{Bobot nilai rata – rata tertimbang} = \frac{\text{Jumlah Bobot}}{\text{Jumlah Atribut}} = \frac{1}{X} = N$$

dengan N = Bobot nilai per unsur

Sehingga nilai penimbang sebagai berikut

$$\text{Bobot nilai rata – rata tertimbang} = \frac{\text{Jumlah Bobot}}{\text{Jumlah Atribut}} = \frac{1}{9} = 0,11$$

2. Menghitung IKM

Penghitungan IKM menggunakan pendekatan nilai rata-rata tertimbang dengan rumus sebagai berikut:

$$IKM' = \frac{\text{Total Nilai Persepsi Per Atribut Pelayanan}}{\text{Total Atribut Pelayanan yang terisi}} \times \text{Nilai Penimbang}$$

Untuk pelaporan IKM kepada Kementerian PANRB, nilai IKM dikonversi ke skala maksimum 100, dengan rumus sebagai berikut:

$$IKM = \frac{IKM'}{\text{Skala maksimum penilaian}} \times 100 = \frac{IKM'}{10} \times 100$$

Tabel 1.3 Nilai Kinerja Unit Pelayanan

| NILAI PERSEPSI | NILAI INTERVAL (NI) | NILAI INTERVAL KONVERSI (NIK) | MUTU PELAYANAN (x) | KINERJA UNIT PELAYANAN (y) |
|----------------|---------------------|-------------------------------|--------------------|----------------------------|
| 1 | 1,00 – 2,5996 | 25,00 – 64,99 | D | Tidak baik |
| 2 | 2,60 – 3,064 | 65,00 – 76,60 | C | Kurang baik |
| 3 | 3,0644 – 3,532 | 76,61 – 88,30 | B | Baik |
| 4 | 3,5324 – 4,00 | 88,31 – 100,00 | A | Sangat baik |

4.4 Indeks Persepsi Kualitas Pelayanan (IPKP) Metode KemenPANRB

Indeks Persepsi Kualitas Pelayanan (IPKP) merupakan ukuran kualitas pelayanan yang diberikan oleh unit PST BPS sebagai unit penyelenggara pelayanan

publik di BPS. Penghitungan IPKP berpedoman pada Surat Edaran Menteri Pendayagunaan Aparatur Negara dan Reformasi Birokrasi Nomor 4 Tahun 2023 tentang Pengusulan dan Evaluasi Zona Integritas 2023 dan Peraturan Menteri Pendayagunaan Aparatur Negara dan Reformasi Birokrasi Nomor 14 Tahun 2017 tentang Pedoman Penyusunan Survei Kepuasan Masyarakat Unit Penyelenggara Pelayanan Publik.

Penghitungan IPKP sama dengan IKM yaitu diperoleh dengan menghitung rata-rata tertimbang skor tingkat kepuasan berdasarkan 9 atribut pertanyaan (variabel) sebagaimana diatur dalam peraturan tersebut yang terdapat dalam Blok II kuesioner VKD25. Nilai IPKP digunakan dalam pembangunan dan evaluasi Zona Integritas pada satuan kerja BPS dalam mendukung program Pembangunan dan Evaluasi Zona Integritas menuju Wilayah Bebas dari Korupsi dan Wilayah Birokrasi Bersih dan Melayani di Instansi Pemerintah sebagaimana diatur dalam Peraturan Menteri Pendayagunaan Aparatur Negara dan Reformasi Birokrasi Nomor 90 Tahun 2021.

Nilai IPKP dalam pelaksanaan evaluasi Zona Integritas menggunakan skala 4, sehingga nilai IPKP menggunakan nilai IKM yang dikonversi ke skala maksimum 4, dengan rumus sebagai berikut:

$$IPKP = \frac{IKM}{100} \times \text{Skala maksimum penilaian} = \frac{IKM}{100} \times 4$$

4.5 Indeks Persepsi Anti Korupsi (IPAK) Metode BPS

Indeks Persepsi Anti Korupsi (IPAK) adalah indeks yang digunakan untuk memperoleh gambaran persepsi atau penilaian konsumen terhadap perilaku anti korupsi pada pelayanan di PST BPS. Aspek penghitungan adalah terkait penerapan perilaku anti korupsi dalam memberikan pelayanan yang meliputi tidak ada diskriminasi, tidak ada praktik suap, tidak ada pungutan liar (pungli), serta tidak ada praktik percaloan. Nilai IPAK diperoleh dengan melakukan penghitungan rata-rata

tertimbang skor tingkat kepuasan berdasarkan 5 atribut anti korupsi (variabel) yang ada di Blok II kuesioner VKD2025.

Langkah-langkah penghitungan IPAK sebagai berikut:

1. Menghitung penimbang

Penimbang diperoleh dengan cara membagi rata-rata tingkat kepentingan masing-masing atribut anti korupsi dengan jumlah rata-rata tingkat kepentingan seluruh atribut anti korupsi.

Rumus penimbang:

$$w_i = \frac{\bar{y}_i}{\sum_{i=1}^5 \bar{y}_i} \times 100\%$$

dengan:

$$w_i = \text{penimbang atribut pelayanan ke-}i, \sum_{i=1}^5 w_i = 1$$

$$y_i = \text{rata-rata tingkat kepentingan atribut anti korupsi ke-}i$$

$$i = 1,2,3,4,5$$

2. Menghitung rata-rata tertimbang skor kepuasan (IPAK')

IPAK' diperoleh dengan cara menghitung rata-rata tertimbang skor kepuasan berdasarkan 5 (lima) atribut anti korupsi.

Rumus IPAK' :

$$IPAK' = \frac{\sum_{i=1}^5 w_i \bar{x}_i}{\sum_{i=1}^5 w_i} = \sum_{i=1}^5 w_i \bar{x}_i$$

dengan:

$$\bar{x}_i = \text{rata-rata tingkat kepuasan atribut anti korupsi ke-}i.$$

3. Menghitung IPAK

Penghitungan IPAK' menghasilkan nilai berkisar antara 1 sampai 10 sesuai dengan skala penilaian konsumen terhadap perilaku anti korupsi. IPAK merupakan hasil konversi nilai IPAK' menggunakan rumus berikut:

$$IPAK = \frac{IPAK'}{\text{skala maksimum penilaian}} \times 100 = \frac{IPAK'}{10} \times 100$$

Nilai IPAK semakin mendekati 100 menunjukkan bahwa perilaku anti korupsi semakin diterapkan dengan sangat baik pada PST BPS.

4.6 Indeks Persepsi Anti Korupsi (IPAK) Metode KemenPANRB

Indeks Persepsi Anti Korupsi (IPAK) adalah indeks yang digunakan untuk memperoleh gambaran persepsi atau penilaian konsumen terhadap perilaku anti korupsi pada unit PST BPS sebagai unit penyelenggara pelayanan publik di BPS. Penghitungan IPAK berpedoman pada Surat Edaran Menteri Pendayagunaan Aparatur Negara dan Reformasi Birokrasi Nomor 4 Tahun 2023 tentang Pengusulan dan Evaluasi Zona Integritas 2023 dan Peraturan Menteri Pendayagunaan Aparatur Negara dan Reformasi Birokrasi Nomor 14 Tahun 2017 tentang Pedoman Penyusunan Survei Kepuasan Masyarakat Unit Penyelenggara Pelayanan Publik.

Nilai IPAK digunakan dalam pembangunan dan evaluasi Zona Integritas pada satuan kerja BPS dalam mendukung program Pembangunan dan Evaluasi Zona Integritas menuju Wilayah Bebas dari Korupsi dan Wilayah Birokrasi Bersih dan Melayani di Instansi Pemerintah sebagaimana diatur dalam Peraturan Menteri Pendayagunaan Aparatur Negara dan Reformasi Birokrasi Nomor 90 Tahun 2021.

Aspek penghitungan adalah terkait penerapan perilaku anti korupsi dalam memberikan pelayanan yang meliputi tidak ada diskriminasi, tidak ada praktik suap, tidak ada pungutan liar (pungli), serta tidak ada praktik percaloan. Nilai IPAK diperoleh dengan melakukan penghitungan rata-rata tertimbang skor tingkat

kepuasan berdasarkan 5 atribut anti korupsi (variabel) yang ada di Blok II kuesioner VKD2025.

Langkah-langkah penghitungan IPAK sebagai berikut:

1. Menghitung Penimbang

Penimbang diperoleh dengan menggunakan "nilai rata-rata tertimbang" masing-masing atribut pelayanan. Dalam penghitungan penimbang, setiap atribut pelayanan memiliki penimbang yang sama. Nilai penimbang ditetapkan dengan rumus, sebagai berikut:

$$\text{Bobot nilai rata – rata tertimbang} = \frac{\text{Jumlah Bobot}}{\text{Jumlah Atribut}} = \frac{1}{X} = N$$

dengan N = Bobot nilai per unsur

Sehingga nilai penimbang sebagai berikut

$$\text{Bobot nilai rata – rata tertimbang} = \frac{\text{Jumlah Bobot}}{\text{Jumlah Atribut}} = \frac{1}{5} = 0,20$$

2. Menghitung IPAK

Penghitungan IPAK menggunakan pendekatan nilai rata-rata tertimbang dengan rumus sebagai berikut:

$$IPAK' = \frac{\text{Total Nilai Persepsi Per Atribut Perilaku}}{\text{Total Atribut Perilaku yang terisi}} \times \text{Nilai Penimbang}$$

Penghitungan IPAK' menghasilkan nilai berkisar antara 1 sampai 10 sesuai dengan skala penilaian konsumen terhadap perilaku anti korupsi dalam kuesioner VKD2025. Nilai IPAK dalam pelaksanaan evaluasi Zona Integritas menggunakan skala 4, sehingga nilai IPAK' dikonversi ke skala maksimum 4, dengan rumus sebagai berikut:



BAB 5

ANALISIS DATA



5.1. Realisasi Pengumpulan Data

PST BPS Kabupaten Maluku Tengah memiliki target minimum jumlah responden yang harus dipenuhi dengan periode data SKD2025 (Januari-Desember 2025) sebanyak 30 responden. Pelaksanaan SKD2025 pada triwulan 3 (Januari-September) Tahun 2025, secara keseluruhan berjalan dengan baik. Total realisasi responden yang mengikuti survei adalah 54 responden dari total target minimum tahunan sebanyak 30 responden dengan capaian realisasi sebesar 180 persen. Target tahunan responden SKD2025 sudah terpenuhi di triwulan 3 namun pengumpulan data masih berproses hingga periode pengumpulan data berakhir pada 31 Desember 2025.

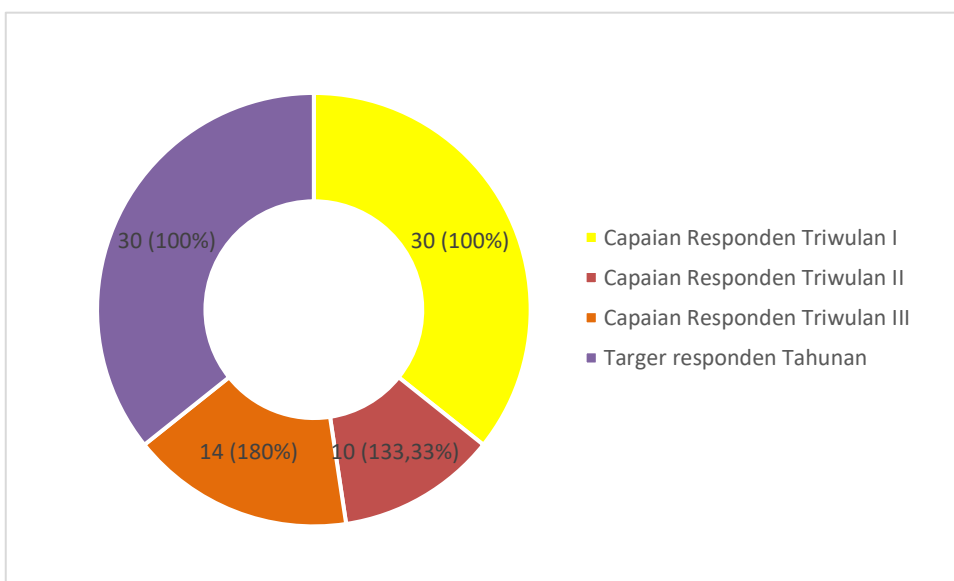

Gambar 8. Jumlah dan Persentase Responden Triwulan 1, 2 dan 3 di PST BPS Kabupaten Maluku Tengah

5.2. Indeks Kepuasan Pengguna Layanan

5.2.1. Indeks Kepuasan Konsumen (IKK) Metode BPS

Salah satu indikator yang dihasilkan dari SKD2025 adalah IKK. Indikator ini mengukur seberapa besar tingkat kepuasan konsumen terhadap pelayanan di PST

BPS Kabupaten Maluku Tengah dengan mempertimbangkan tingkat kepentingannya. Nilai IKK dihitung dari 12 atribut pelayanan dengan menggunakan skala 100. Berdasarkan hasil Triwulan 3 SKD2025, nilai IKK terhadap pelayanan di PST BPS Kabupaten Maluku Tengah sebesar 98,35. Nilai ini menunjukkan bahwa kinerja pelayanan di PST BPS Kabupaten Maluku Tengah termasuk dalam kategori Sangat Baik.

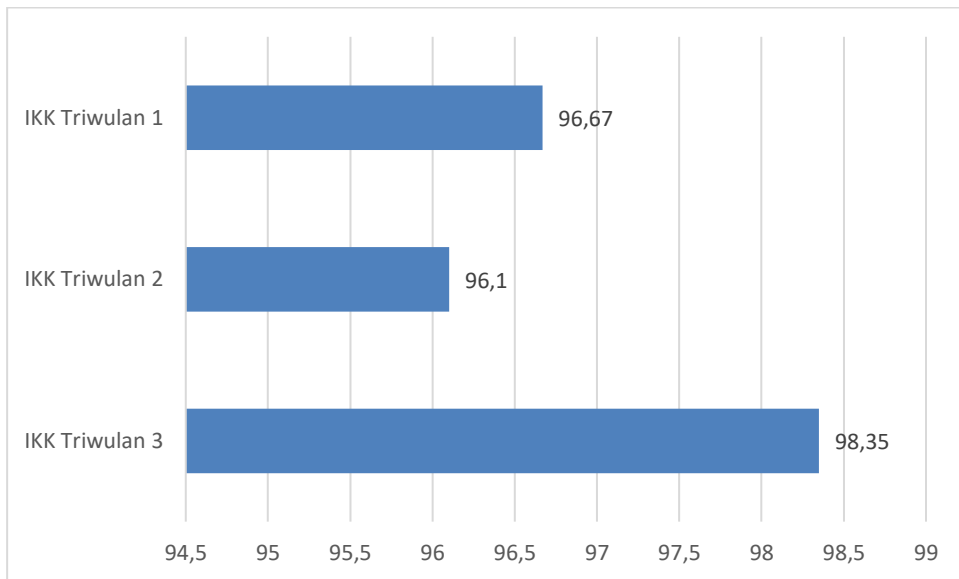

Gambar 9. Indeks Kepuasan Konsumen Triwulan 1, 2 dan 3 BPS Kabupaten Maluku Tengah

5.2.2. Indeks Kepuasan Masyarakat (IKM) Metode KemenPANRB

SKD2025 menghasilkan indikator IKM yang digunakan dalam pembangunan dan evaluasi Reformasi Birokrasi pada BPS dalam mendukung program Reformasi Birokrasi di Instansi Pemerintah sebagaimana diatur dalam Peraturan Menteri PANRB No. 3 Tahun 2023 tentang Perubahan atas Peraturan Menteri PANRB No. 25 Tahun 2020 tentang Road Map Reformasi Birokrasi 2020-2024. Indikator ini mengukur seberapa besar tingkat kepuasan konsumen terhadap pelayanan di PST BPS Kabupaten Maluku Tengah. Nilai IKM dihitung dari 9 atribut pelayanan dengan menggunakan skala 100. Berdasarkan hasil Triwulan 3 SKD2025, nilai IKM terhadap

pelayanan di PST BPS Kabupaten Maluku Tengah sebesar 98,17. Nilai ini menunjukkan bahwa kinerja pelayanan di PST BPS Kabupaten Maluku Tengah termasuk dalam kategori Sangat Baik.

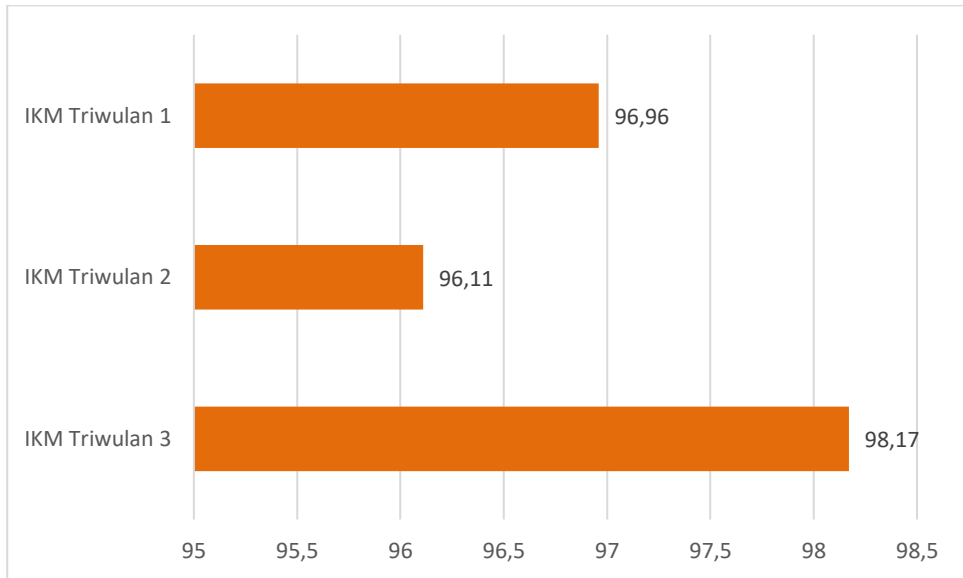

Gambar 10. Indeks Kepuasan Masyarakat Triwulan 1, 2 dan 3 BPS Kabupaten Maluku Tengah

5.2.3 Indeks Persepsi Kualitas Pelayanan (IPKP) Metode KemenPANRB

SKD2025 menghasilkan indikator IPKP yang digunakan dalam pembangunan dan evaluasi Zona Integritas pada satuan kerja BPS dalam mendukung program Pembangunan dan Evaluasi Zona Integritas menuju Wilayah Bebas dari Korupsi dan Wilayah Birokrasi Bersih dan Melayani di Instansi Pemerintah sebagaimana diatur dalam Peraturan Menteri PANRB No. 90 Tahun 2021. Indikator ini mengukur seberapa besar tingkat kepuasan konsumen terhadap pelayanan di PST BPS Kabupaten Maluku Tengah. Nilai IPKP dihitung dari 9 atribut pelayanan dengan menggunakan skala 4. Berdasarkan hasil Triwulan 3 SKD2025, nilai IPKP terhadap pelayanan di PST BPS Kabupaten Maluku Tengah sebesar 3,9268. Nilai ini

menunjukkan bahwa kinerja pelayanan di PST BPS Kabupaten Maluku Tengah termasuk dalam kategori Sangat Baik.

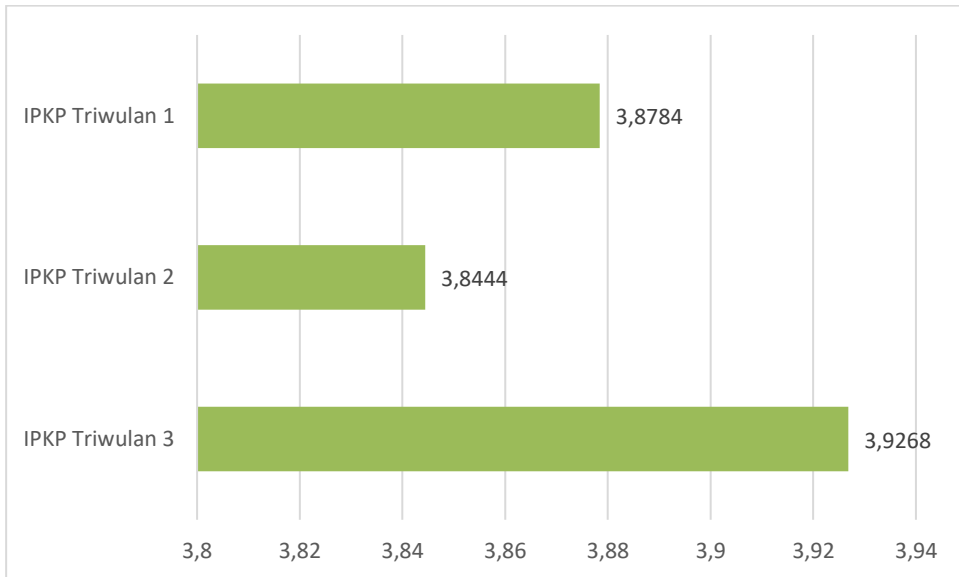

Gambar 11. Indeks Persepsi Kualitas Pelayanan Triwulan 1, 2 dan 3 BPS Kabupaten Maluku Tengah

5.3 Indeks Persepsi Anti Korupsi (IPAK)

5.3.1 Indeks Persepsi Anti Korupsi (IPAK) Metode BPS

Indeks Persepsi Anti Korupsi (IPAK) merupakan indikator dapat digunakan untuk menggambarkan persepsi konsumen terhadap perilaku anti korupsi pada pelayanan di PST BPS dengan mempertimbangkan tingkat kepentingannya. Nilai IPAK dihitung dari 5 atribut pelayanan dengan menggunakan skala 100. Berdasarkan hasil Triwulan 3 SKD2025, nilai IPAK terhadap pelayanan di PST BPS Kabupaten Maluku Tengah sebesar 99,72. Nilai IPAK yang semakin mendekati angka 100 menunjukkan bahwa perilaku anti korupsi semakin baik diterapkan pada pelayanan PST BPS Kabupaten Maluku Tengah.

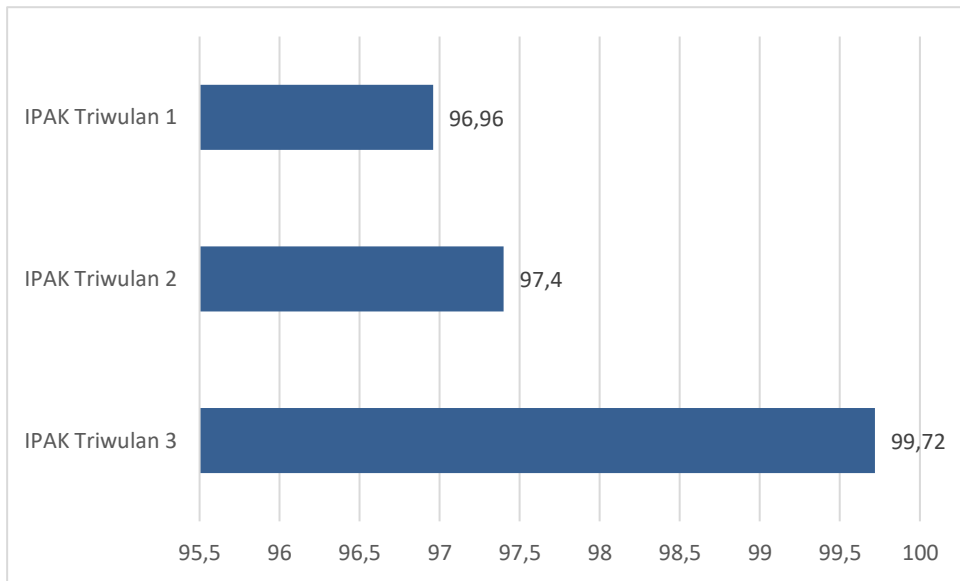

Gambar 12. Indeks Persepsi Anti Korupsi Triwulan 1, 2 dan 3 BPS Kabupaten Maluku Tengah

5.3.2 Indeks Persepsi Anti Korupsi (IPAK) Metode KemenPANRB

SKD2025 menghasilkan indikator IPAK yang digunakan dalam pembangunan dan evaluasi Zona Integritas pada satuan kerja BPS dalam mendukung program Pembangunan dan Evaluasi Zona Integritas menuju Wilayah Bebas dari Korupsi dan Wilayah Birokrasi Bersih dan Melayani di Instansi Pemerintah sebagaimana diatur dalam Peraturan Menteri PANRB No. 90 Tahun 2021. Indikator ini mengukur seberapa besar tingkat kepuasan konsumen terhadap perilaku anti korupsi pada pelayanan di PST BPS Kabupaten Maluku Tengah. Nilai IPAK dihitung dari 5 atribut pelayanan dengan menggunakan skala 4. Berdasarkan hasil Triwulan 3 SKD2025, nilai IPAK terhadap pelayanan di PST Kabupaten Maluku Tengah sebesar 3,9884. Nilai IPAK yang semakin mendekati angka 100 menunjukkan bahwa perilaku anti korupsi semakin baik diterapkan pada pelayanan PST BPS Kabupaten Maluku Tengah.

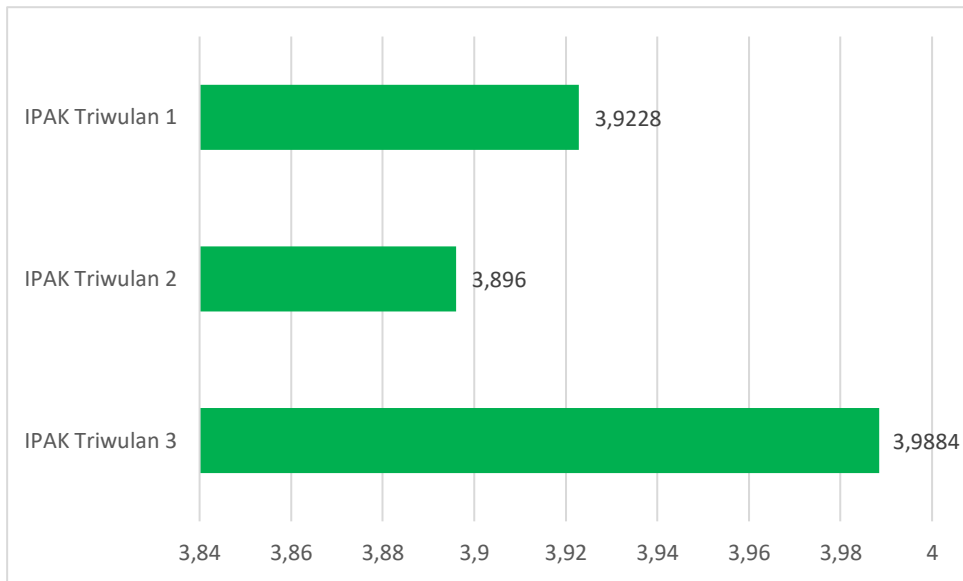

Gambar 13. Indeks Persepsi Anti Korupsi Triwulan 1, 2 dan 3 BPS Kabupaten Maluku Tengah



BAB 7

PENUTUP

6.1. Kesimpulan

Pengumpulan data SKD 2025 dilaksanakan di Unit Pelayanan Statistik Terpadu (PST) pada satker BPS Pusat, BPS Provinsi, dan BPS Kabupaten/Kota seluruh Indonesia. SKD2025 mengalami perubahan metodologi yaitu periode pengumpulan data pada 1 Maret - 31 Desember 2025, sedangkan referensi waktu dari data yang dikumpulkan adalah 1 Januari 2025 sampai dengan saat pencacahan. Perubahan ini untuk meningkatkan kualitas penyelenggaraan SKD2025 dan memenuhi berbagai kebutuhan evaluasi kinerja pelayanan publik pada PST BPS.

Laporan Survei Kebutuhan Data Triwulan 3 Tahun 2025 pada BPS Kabupaten Maluku Tengah menyajikan analisis hasil SKD2025 periode Julil-September 2025 pada PST BPS Kabupaten Maluku Tengah Berdasarkan analisis tersebut, dapat diambil kesimpulan:

- a. Pelaksanaan SKD Triwulan 3 Tahun 2025 di PST BPS Kabupaten Maluku Tengah secara keseluruhan berjalan dengan baik. Total realisasi responden yang mengikuti survei adalah 54 responden lebih dari total target minimum responden sebanyak 30 dengan capaian realisasi sebesar 180%.
- b. Dalam rangka pengukuran capaian indikator kinerja BPS Kabupaten Maluku Tengah sebagaimana tertuang pada Rencana Strategis BPS Kabupaten Maluku Tengah, berkaitan dengan tingkat kepuasan pengguna terhadap pelayanan di PST BPS Kabupaten Maluku Tengah digambarkan melalui Indeks Kepuasan Konsumen (IKK) dan Indeks Perilaku Anti Korupsi (IPAK) terhadap pelayanan PST BPS Kabupaten Maluku Tengah.

Nilai IKK terhadap pelayanan PST BPS Kabupaten Maluku Tengah adalah 98,35. Artinya, kualitas pelayanan di PST BPS Kabupaten Maluku Tengah masuk kategori sangat baik. Adapun Nilai IPAK PST BPS Kabupaten Maluku Tengah adalah 99,72. Artinya, perilaku anti korupsi sangat diterapkan dalam pelayanan di PST BPS Kabupaten Maluku Tengah.

Dalam rangka pembangunan dan evaluasi Reformasi Birokrasi pada BPS untuk mendukung program Reformasi Birokrasi di Instansi Pemerintah sebagaimana

diatur dalam Peraturan Menteri PANRB No. 3 Tahun 2023 tentang Perubahan atas Peraturan Menteri PANRB No. 25 Tahun 2020 tentang Road Map Reformasi Birokrasi 2020-2024, BPS menghitung Indeks Kepuasan Masyarakat (IKM) untuk memperoleh gambaran tingkat kepuasan pengguna terhadap pelayanan di PST BPS Kabupaten Maluku Tengah Nilai IKM terhadap pelayanan PST BPS Kabupaten Maluku Tengah adalah 98,17. Artinya, kualitas pelayanan di PST BPS Kabupaten Maluku Tengah masuk kategori sangat baik.

- c. Dalam rangka pembangunan dan evaluasi Reformasi Birokrasi pada BPS untuk program Pembangunan dan Evaluasi Zona Integritas menuju Wilayah Bebas dari Korupsi dan Wilayah Birokrasi Bersih dan Melayani di Instansi Pemerintah sebagaimana diatur dalam Peraturan Menteri Pendayagunaan Aparatur Negara dan Reformasi Birokrasi Nomor 90 Tahun 2021, BPS menghitung Indeks Persepsi Kualitas Pelayanan (IPKP) dan Indeks Perilaku Anti Korupsi (IPAK) terhadap pelayanan PST BPS Kabupaten Maluku Tengah.

Nilai IPKP terhadap pelayanan PST BPS Kabupaten Maluku Tengah adalah 98,17. Artinya, kualitas pelayanan di PST BPS Kabupaten Maluku Tengah masuk kategori sangat baik. Adapun Nilai IPAK PST BPS Kabupaten Maluku Tengah adalah 99,72. Artinya, perilaku anti korupsi sangat diterapkan dalam pelayanan di PST BPS Kabupaten Maluku Tengah.

6.2. Rekomendasi Perbaikan

Berdasarkan Kesimpulan diatas, beberapa saran perbaikan untuk peningkatan kualitas penyelenggaraan SKD2025 dan pelayanan pada PST BPS Kabupaten Maluku Tengah sebagai berikut:

- a. Upaya pemantauan dan evaluasi pencapaian target responden dapat dilaksanakan secara berkala dan berkelanjutan.
- b. Variasi responden menurut karakteristik analisis data yang dibutuhkan lebih diperhatikan agar tindak lanjut perbaikan kualitas pelayanan dapat dilaksanakan secara tepat.



LAMPIRAN



Lampiran 1. Kuesioner VKD25

VKD24
Materias Rekomendasi VA



SURVEI KEBUTUHAN DATA TAHUN 2024

RAHASIA

Dasar Hukum:
1. UU No. 16 Tahun 1997 tentang Statistik
2. UU No. 13 Tahun 2006 tentang Administrasi Kependudukan
3. PP No. 31 Tahun 2013 tentang Penyelenggaraan Peradilan
4. Peraturan Menteri PANRB No. 11 Tahun 2017 tentang Pedoman SKD Unit Pelayanan Publik

Survei Kebutuhan Data (SKD) Tahun 2024 merupakan survei yang bertujuan untuk mendapatkan persepsi konsumen tentang kualitas pelayanan dan kualitas data BPS, serta mengidentifikasi kebutuhan data konsumen. Hasil SKD digunakan sebagai bahan evaluasi untuk peningkatan kualitas pelayanan serta penyediaan data dan informasi statistik. Secara khusus, SKD 2024 bertujuan untuk:

1. Mengetahui jenis data yang dibutuhkan oleh konsumen;
2. Mengetahui tingkat kepuasan konsumen terhadap kualitas data dan pelayanan BPS;
3. Memberikan rekomendasi perbaikan pelayanan di unit PST pada masing-masing satuan kerja BPS seluruh Indonesia;
4. Mengetahui pencapaian Indikator Kinerja Utama (IKU) BPS; dan
5. Mengetahui nilai persepsi anti korupsi terhadap pelayanan BPS.

SKD pertama kali dilaksanakan pada tahun 2005 dan semenjak itu telah dilaksanakan secara rutin setiap tahun. SKD 2024 dilakukan di BPS seluruh Indonesia dan dilaksanakan sepanjang tahun. Semua data yang Bapak/Ibu berikan akan dirahasiakan dan digunakan hanya untuk kepentingan SKD 2024.

Pengantar

Dasar hukum:
 1. UU No. 16 Tahun 1997 tentang Statistik
 2. PP No. 31 Tahun 1999 tentang Penyelenggaraan Statistik
 3. Peraturan Menteri PUPH No. 14 Tahun 2017 tentang Pedoman SSOI Unit Pelayanan Publik

Keterangan Pencacahan (dilihi oleh petugas)

| | | | |
|-----------------|---------------------------------|------------------|---|
| Pencacah | Nama : _____ Tanggal : _____ | Pemeriksa | Nama : _____ Tanggal : _____ |
| | | | Nomor Responden : _____ Kode Wilayah : _____ Nomor Urut : _____ |

Blok I. Keterangan Responden

1. Nama : _____ 8. Nama instansi : _____

2. E-mail : _____

3. Nomor handphone *
*untuk keperluan survei : _____

4. Jenis kelamin : Laki-laki -1
Perempuan -2

5. Pendidikan tertinggi yang
dimiliki : S/SLTA/Sederajat -1
D1/D2/D3 -2
D4/S1 -3
S2 -4
S3 -5

6. Pekerjaan utama : Pelajar/Mahasiswa -1
Pilih salah satu jawaban : Peneliti/Dosen -2
ASN/TN/Polri -3
Pegawai BUMN/BUMD -4
Pegawai Swasta -5
Wiraswasta -6
Lainnya (.....) -7

7. Kategori instansi : Lembaga Negara -1
Pilih salah satu jawaban : Kementerian & Lembaga Pemerintah -2
TN/Polri/BIN/Kejaksaan -3
Pemerintah Daerah -4
Lembaga Internasional -5
Lembaga Penelitian & Pendidikan -6
BUMN/BUMD -7
Swasta -8
Lainnya (.....) -9

9. Pemanfaatan utama hasil
kunjungan dan/atau akses layanan
Pilih salah satu jawaban : Tugas Sekolah/Tugas Kuliah -1
Pemerintahan -2
Komersial -3
Penelitian -4
Lainnya (.....) -5

10. Jenis layanan yang digunakan
Boleh pilih lebih dari satu jawaban : Perpustakaan -1
Pembelian Publikasi BPS -2
Pembelian Data Mikro/eta Wilayah Kerja Statistik -4
Akses produk statistik pada Website BPS -8
Konsultasi Statistik -16
Rekomendasi Kegiatan Statistik -32

11. Survei yang digunakan untuk
memperoleh layanan BPS
Boleh pilih lebih dari satu jawaban : Pelayanan Statistik Terpadu (PST) datang langsung -1
Website BPS / AStats BPS -2
Surat/E-mail -4
Aplikasi chat (WhatsApp, Telegram, ChatGPT, dll) -16
Lainnya (.....) -32

12. Apakah pernah melakukan
pengaduan Pelayanan Statistik
(PST)? : Ya -1
Tidak -2

Blok II. Kepuasan terhadap Pelayanan Data dan Informasi Statistik BPS

Menurut pendapat Saudara, bagaimana tingkat kepentingan pelayanan dan tingkat kepuasan Saudara terhadap pelayanan berikut?

Lingkari angka yang Saudara pilih sesuai skala berikut:

1 | 2 | 3 | 4 | 5 | 6 | 7 | 8 | 9 | 10

Sangat tidak penting /tidak puas

Sangat penting/puas

| No | Kondisi Pelayanan | Tingkat Kepentingan | | | | | | | | | | Tingkat Kepuasan | | | | | | | | | |
|----|--|---------------------|---|---|---|---|---|---|---|---|----|------------------|---|---|---|---|---|---|---|---|----|
| | | 1 | 2 | 3 | 4 | 5 | 6 | 7 | 8 | 9 | 10 | 1 | 2 | 3 | 4 | 5 | 6 | 7 | 8 | 9 | 10 |
| 1 | Informasi pelayanan pada unit layanan ini tersedia melalui media elektronik maupun non elektronik. | 1 | 2 | 3 | 4 | 5 | 6 | 7 | 8 | 9 | 10 | 1 | 2 | 3 | 4 | 5 | 6 | 7 | 8 | 9 | 10 |
| 2 | Persyaratan pelayanan yang ditetapkan mudah dipenuhi/disiapkan oleh konsumen. | 1 | 2 | 3 | 4 | 5 | 6 | 7 | 8 | 9 | 10 | 1 | 2 | 3 | 4 | 5 | 6 | 7 | 8 | 9 | 10 |
| 3 | Prosedur/alur pelayanan yang ditetapkan mudah diikuti/dilakukan. | 1 | 2 | 3 | 4 | 5 | 6 | 7 | 8 | 9 | 10 | 1 | 2 | 3 | 4 | 5 | 6 | 7 | 8 | 9 | 10 |
| 4 | Jangka waktu penyelesaian pelayanan yang diterima sesuai dengan yang ditetapkan. | 1 | 2 | 3 | 4 | 5 | 6 | 7 | 8 | 9 | 10 | 1 | 2 | 3 | 4 | 5 | 6 | 7 | 8 | 9 | 10 |
| 5 | Biaya pelayanan yang dibayarkan sesuai dengan biaya yang ditetapkan. | 1 | 2 | 3 | 4 | 5 | 6 | 7 | 8 | 9 | 10 | 1 | 2 | 3 | 4 | 5 | 6 | 7 | 8 | 9 | 10 |
| 6 | Produk pelayanan yang diterima sesuai dengan yang dijanjikan. | 1 | 2 | 3 | 4 | 5 | 6 | 7 | 8 | 9 | 10 | 1 | 2 | 3 | 4 | 5 | 6 | 7 | 8 | 9 | 10 |
| 7 | Sarana dan prasarana pendukung pelayanan memberikan kenyamanan. | 1 | 2 | 3 | 4 | 5 | 6 | 7 | 8 | 9 | 10 | 1 | 2 | 3 | 4 | 5 | 6 | 7 | 8 | 9 | 10 |
| 8 | Data BPS mudah diakses melalui sarana utama yang digunakan: (sesuai Blok 1 Rincian 12). | 1 | 2 | 3 | 4 | 5 | 6 | 7 | 8 | 9 | 10 | 1 | 2 | 3 | 4 | 5 | 6 | 7 | 8 | 9 | 10 |
| 9 | Petugas pelayanan dan/atau aplikasi pelayanan <i>online</i> merespon dengan baik. | 1 | 2 | 3 | 4 | 5 | 6 | 7 | 8 | 9 | 10 | 1 | 2 | 3 | 4 | 5 | 6 | 7 | 8 | 9 | 10 |
| 10 | Petugas pelayanan dan/atau aplikasi pelayanan <i>online</i> mampu memberikan informasi yang jelas. | 1 | 2 | 3 | 4 | 5 | 6 | 7 | 8 | 9 | 10 | 1 | 2 | 3 | 4 | 5 | 6 | 7 | 8 | 9 | 10 |
| 11 | Keberadaan fasilitas pengaduan PST mudah diketahui. (contoh: kotak saran dan pengaduan, <i>website</i> https://pengaduan.bps.go.id , <i>e-mail</i> bps@bps.go.id) <i>Ditanyakan jika responden pernah melakukan pengaduan (BIR13 berkode 1)</i> | 1 | 2 | 3 | 4 | 5 | 6 | 7 | 8 | 9 | 10 | 1 | 2 | 3 | 4 | 5 | 6 | 7 | 8 | 9 | 10 |
| 12 | Proses pengaduan PST mudah diketahui, jelas, dan tidak berbelit-belit. | 1 | 2 | 3 | 4 | 5 | 6 | 7 | 8 | 9 | 10 | 1 | 2 | 3 | 4 | 5 | 6 | 7 | 8 | 9 | 10 |
| 13 | Tidak ada diskriminasi dalam pelayanan. | 1 | 2 | 3 | 4 | 5 | 6 | 7 | 8 | 9 | 10 | 1 | 2 | 3 | 4 | 5 | 6 | 7 | 8 | 9 | 10 |
| 14 | Tidak ada pelayanan di luar prosedur/kecurangan pelayanan. | 1 | 2 | 3 | 4 | 5 | 6 | 7 | 8 | 9 | 10 | 1 | 2 | 3 | 4 | 5 | 6 | 7 | 8 | 9 | 10 |
| 15 | Tidak ada penerimaan gratifikasi. | 1 | 2 | 3 | 4 | 5 | 6 | 7 | 8 | 9 | 10 | 1 | 2 | 3 | 4 | 5 | 6 | 7 | 8 | 9 | 10 |
| 16 | Tidak ada pungutan liar (pungli) dalam pelayanan. | 1 | 2 | 3 | 4 | 5 | 6 | 7 | 8 | 9 | 10 | 1 | 2 | 3 | 4 | 5 | 6 | 7 | 8 | 9 | 10 |
| 17 | Tidak ada praktik percaloan dalam pelayanan. | 1 | 2 | 3 | 4 | 5 | 6 | 7 | 8 | 9 | 10 | 1 | 2 | 3 | 4 | 5 | 6 | 7 | 8 | 9 | 10 |

